



教育之美 美在用心

Changhua:
The Children's Paradise of Education

彰化縣112學年度學前特殊教育需求學生 入國小轉銜資源手冊



濁水之北 烏溪之南 幸福彰化 教育希望

彰化縣政府教育處 編印
中華民國111年9月印製

目錄

壹、好文共賞

- 一、家長如何替升小一的孩子做轉銜準備?.....1
- 二、如何建立孩子好的行為與處理情緒行為問題.....7

貳、滿 2 足歲幼兒入學-特教身分鑑定申請.....15

參、彰化縣幼兒園名冊

- 一、彰化縣國小附設幼兒園.....18
- 二、彰化縣鄉/鎮/市立幼兒園及設置分班一覽表.....21
- 三、彰化縣非營利幼兒園.....24
- 四、彰化縣私立幼兒園.....26

肆、彰化縣 111 學年度【學前】不分類巡迴輔導組輔導區域.....36

伍、滿 6 足歲兒童入國小-特教身分鑑定申請.....37

陸、彰化縣 111 學年度國小特教班級（身心障礙類）

- 一、國小特教班級介紹.....39
- 二、國小各特教班級(身心障礙類)-特教班/資源班/不分類巡迴輔導班/各類巡迴班.....41

柒、全國特殊教育學校一覽表.....47

捌、彰化縣兒童發展評估單位及復健資源

- 一、彰化縣兒童發展聯合評估中心.....49
- 二、彰化縣兒童發展評估醫院.....49
- 三、彰化縣早期療育服務資源.....50
- 四、彰化縣 111 年語言(輕度構音)衛教認證診所名單.....60

玖、彰化縣身心障礙證明申請須知..... 61

拾、彰化縣特殊教育資源

一、彰化縣特殊教育諮詢服務(行政、特教相關大專院校).....64

二、彰化縣身心障礙學生教育福利服務(學前、國小).....68

三、彰化縣身心障礙學生各項支持服務.....70

拾壹、彰化縣早期療育相關資源服務

一、彰化縣兒童發展通報轉介中心.....72

二、彰化縣兒童發展社區資源中心.....73

三、彰化縣兒童發展通報流程.....74

四、兒童發展社區資源服務中心服務流程圖.....75

拾貳、彰化縣早療—療育補助費/交通補助費

一、彰化縣早期療育補助申請流程.....76

二、彰化縣早期療育補助申請須知.....77

拾參、彰化縣身心障礙者服務機構..... 81

拾肆、彰化縣身心障礙者服務團體..... 83



壹、好文共賞

家長如何替升小一的孩子做轉銜準備？

撰文者：北斗國小資源班教師 葉志偉

一、前言

看著孩子的成長是為人父母覺得欣慰的幸福，孩子還小時，巴不得趕快送他們去托嬰中心或幼兒園學習，給他們多一點外在環境的刺激，轉眼間孩子即將滿六足歲，準備離開幼兒園進入國小一年級。因為即將進入的是一個全新且陌生的環境，為了讓孩子能順利轉換一個新的教育階段，因此就需要轉銜這個過程，這對孩子和爸媽都是一個嶄新的期待與挑戰，家長如何替即將入小一的孩子做好準備，是一個相當重要的人生課題。筆者以多年來辦理跨階段轉銜業務的實務經驗，提供家長一些建議做為參考。

二、孩子已經大班了，我該怎麼做？

孩子升大班後，幼托園所會開始進行跨階段鑑定的業務辦理，家長需要考慮的問題有 2 個：

1. 孩子安置國小志願：為了建立孩子的安全感及降低孩子對新環境的焦慮感，首先筆者建議家長帶孩子到學區的國小環境走走，也歡迎家長先與學校進行聯繫以便學校安排您和孩子到學校的特教班或資源班看看環境，建立孩子的物理及心理地圖，讓孩子在過程中提前探索新環境，以便讓孩子有更充足的心理建設，另外也和我們特教教師談談(可以的話，建議先撥電話和學校的輔導室或直接與特教教師預約時間)，家長可以將孩子的學習情況與特殊需求先與老師討論，我們可以給予家長們寶貴的建議。家長也可以在幼兒園所召開個別化教育計畫時，詢問孩子個案管理的幼兒園教師或學前巡迴教

師有關鄰近國小的資訊，他們也會給予家長們寶貴的建議。以筆者服務的學校為例，學前巡迴老師若有疑義都會到資源班或特教班詢問有關孩子跨階段鑑定的問題，筆者都會給予對孩子比較有利的鑑定安置建議，讓學前巡迴老師和幼兒園老師、家長討論時更能針對孩子的學習特質做更深入的了解，以便老師能根據孩子的特殊情況來設計相關課程及提供相關行政協助做最好的安排。

因為小學屬於國民教育階段，家長需要注意的是，國民教育法和特殊教育法規定：學生入學以就近入學為主，在填寫國小志願時須注意自己和孩子居住的地址在哪個國小學區內（有些孩子就讀的幼兒園不在自己住家的學區內，可能在學區外或跨鄉鎮），以免影響跨階段鑑定的安置結果。

2. 孩子進國小的特殊教育服務：只要有特教身分的孩子，在學前大班都需要進行跨階段鑑定，以確認是否升小一時有特教服務？像是安置特教班是否有交通車接送？是否有專業團隊提供諮詢？是否能申請教育輔助器材（俗稱「輔具」）？安置資源班是否有提供課程與教學？這都要考量家長的意願與學生的特殊需求，筆者分兩部分做說明：

(1) 家長的意願：有些家長會考量「標記」問題，認為進了國小集中式特教班或分散式資源班，孩子容易被貼標籤而不願意孩子接受跨階段鑑定。其實國小在鑑定安置條件很彈性，鑑輔會適用有效日期效力約 2 至 3 年，鑑輔會適用有效日期到期前需重新鑑定，筆者就有學生小二鑑定為學習障礙，升小五時跨階段鑑定為非特殊教育學生的案例。標記問題真的不需要太擔心，身分可以隨時放棄（但是國小放棄了特教生身分，在國小畢業前就不能再次提出申請，也就是相關特教服務及特教補助等將隨特教身份的移除而消失，因此請家長務必

需要謹慎考慮)、安置型態也可以做轉換，筆者建議如果學生真的有特殊需求，請務必聽聽幼兒園老師和學前巡迴老師的寶貴建議，筆者曾有朋友因為家庭因素，原本年底的跨階段鑑定，延宕到隔年五月才決定要做跨階段鑑定，儘早為孩子接受跨階段鑑定，也讓新安置的國小有所準備。家長同意跨階段鑑定，學前巡迴老師才能幫孩子進行評估；家長不同意跨階段鑑定，我們也會尊重家長的意願。

- (2)學生的特殊需求：在學前階段，只要持有醫院的兒童發展評估書或心理衡鑑報告，就可以請幼兒園協助鑑定安置取得特教生身分。但升小一跨階段鑑定時，兒童發展評估書或心理衡鑑報告已不適用做為佐證資料，如果孩子有身障證明做為佐證資料與其他佐證資料做綜合研判，會比較順利在升小一時安置特教班接受特教服務；除非學前巡迴老師評估孩子無身障證明，但確實有特殊需求，鑑輔會才有機會在鑑定安置會議決議在小一給予特教生身分(通常鑑輔會適用有效日期只給一年，意即下學期需要重新鑑定)。不然學生大多會在鑑定安置時決議為「非特殊教育學生」，國小輔導室仍會到幼兒園的轉銜會議時得知學生的資訊，因為孩子在小一學習時可能會出現學習上的問題，輔導室和一年級導師需要掌握這些訊息，如果孩子曾在幼兒園有特教生身分而跨階段鑑定為「非特殊教育學生」，就讀國小時請家長務必和一年級導師告知，這樣您的孩子在國小時，老師會比較留意他的學習情形，若有特殊需求，在下學期時會轉介給資源班或不分類巡迴輔導班教師進行鑑定安置，當然，此時會發給鑑定安置意願同意書，只有在家長同意鑑定安置的條件下，我們才會進行相關的鑑定安置提報作業，請您放心。
- 至於家長最關心的應該是：入小學的註冊手續要準備什麼：不管孩子進小一是否有特殊教育身份，家長都會收到鄉鎮市區

公所發放的入學通知單，家長需要備齊戶口名簿(準備正本查驗與影本 1 份交給學校)、孩子的預防接種注射卡(俗稱「小黃卡」，在入學前都要到衛生所或診所施打完畢)、語言選修課程調查表、低收入戶或中低收入戶證明(如果有請提供學校一份文件)與身心障礙證明 (影本，如果孩子沒有身障證明則免附)，到學區內的國小辦理入學手續。

等到孩子的跨階段鑑定安置決議出來後，幼兒園會召開轉銜會議，請新安置國小的老師前來與會(如果孩子有特教身分，特教教師會來開會；如果孩子為非特教學生，學校輔導主任會來開會)，請家長務必出席與會，讓新安置的國小能更了解您的孩子。

註：新生報到很重要，要記得辦理註冊手續，以利國小註冊承辦老師和特教承辦老師為您的孩子進行編班安置。

三、孩子進了國小一年級，我該怎麼做？

孩子進入國小，家長該做些什麼？如果有哥哥姐姐在國小的爸媽應該不太需要擔心，因為大概都知道怎麼做了。比較擔心的是第一個孩子進入國小的家長，孩子在國小生活有什麼需要注意的？筆者分成積極參與學校活動、與老師保持聯繫、安排孩子的作息與在家協助孩子學習等四部份進行說明：

1. 積極參與學校活動：如果家長越了解學校的活動，就更能協助我們的孩子更適應各項生活與學習，因此我們請家長積極參與學校活動，打從孩子第一天開學的新生入學活動(最近因為 COVID-19 疫情影響，家長是否能參與要看學校是否開放家長參與)、班親會、校慶運動會或其他學校活動的舉行。如果可以參與，會建議家長參與學校活動，和學校保持正向互動。班親會是一個和老師溝通的機會，但級任導師在同一時間會有很

多學生家長參與，會建議在班親會開始前半小時和老師約時間討論，如果時間不允許，也可以另外約時間討論。

2. 與老師保持聯繫：若能經常與老師保持聯繫，就更能增加親師生三向度的合作，讓孩子發展的更好。如果孩子安置集中式特教班，請家長和特教班導師保持聯繫；如果孩子安置分散式資源班或不分類巡迴輔導班，請家長和普通班導師、資源班老師和巡迴班老師(如果孩子還有額外申請巡迴輔導服務)保持聯繫，電話、LINE 或 Facebook Messenger 等通訊軟體都能及時和老師聯繫，不然聯絡簿也是很重要的聯繫管道(請家長務必每天看孩子的聯絡簿並簽名，了解孩子在學校的學習情形)。與老師保持正向良好的聯繫，和老師們站在同一邊，我們才能給孩子更多的生活學習。
3. 安排孩子的作息：因為國小的作息與幼稚園有很大的差異，沒有點心時間，靜態活動逐漸變多；動態活動逐漸變少，孩子們也要嚴格遵守上下課時間，國小一節課時間為 40 分鐘；下課時間大多是 10 分鐘。國小一、二年級只有週二讀一整天，其他四天上課日都是半天課程，家長可以考慮學校的課後照顧(週一、週四和週五，費用會比較便宜)，放學時間和其他年級一樣都是下午四點。如果時間不允許，可以考慮學校鄰近的安親班(依家長的經濟考量)，安親班都會有老師來學校接學生，家長下班到安親班接小孩比較方便。集中式特教班與分散式資源班也有課後照顧，前者比較可能在下午辦理；後者較多辦理在下午四點以後，視學校特教班是否有申請辦理？
4. 在家協助孩子學習：給孩子最珍貴的禮物是陪伴，因此筆者建議除了課後照顧和安親班以外，家長在小一時盡可能陪學生多閱讀，尤其是開學後的前 3 個月，每天陪孩子唸讀首冊課文的注音符號(開學後會先教注音符號，11 週後會考注音

符號)，時間不用多，搭配學校老師交代的功課唸讀即可。以筆者為例，當初陪自己的孩子唸3遍老師指定作業，九月時唸3遍時間約莫1個小時；11月時孩子能自己唸三遍時間約莫20分鐘，剛開始與孩子的堅持打好基礎，也較能引起孩子的學習動機和成就感。

四、結語

您的參與是給孩子及學校最大的鼓勵，也是孩子能持續成長與進步的關鍵！轉換一個新的教育階段，在生活與作息上的改變需要家長和孩子努力調適。在幼小銜接的過渡期，筆者建議有空多陪孩子讀讀繪本，培養閱讀習慣，以筆者為例，筆者2個孩子從小睡前都要聽故事(再多晚睡覺都要聽故事)，筆者從他們在幼兒園時指著圖讀繪本，到國小時指著文字讀繪本，就是希望多給孩子一些視覺上和聽覺上的刺激，不管孩子是否有認真閱讀繪本，鼓勵孩子有閱讀的素養很重要。此外，每個孩子都有多元智能，有空讓我們多陪伴孩子玩積木、拼圖，少接觸3C產品，多給孩子一些外在刺激，無論孩子的特殊需求為何?用心教育孩子是需要家長和老師共同配合的，如同如何將一塊黏土塑造成一個雕像，是需要你我共同努力的，希望筆者微薄的建議能幫助到家有即將升小一的學生家長，再次感謝，有您真好!

本文感謝新民國小資源班張家銘老師協助潤稿

如何建立孩子好的行為與處理情緒行為問題

白嘉惠 國際認證行為分析師/晴天種子 ABA 學習中心

有家長跟我說：「孩子情緒好的時候就像天使一樣，但是情緒一來，就像是卡住一樣，我不知道孩子想要什麼？要做什麼？他就是一直在鬧，怎麼做都還是一樣」。例如，告訴他電視先關掉，洗澡再來看電視，孩子想要再看一會兒，如果我們說出「不可以」或是堅持要他先去洗澡，他就會開始發脾氣或大叫。

為什麼我們跟孩子說「先把該做的事做好，再去做他想做的事」，但是，每一次中斷他正在做的事時，他們就會開始發脾氣？為什麼明明在同一件事情已經講了上千遍了，為什麼孩子還是不能做出我們期待的行為呢？其主要原因是學齡前的兒童正處在一個矛盾階段--「證明自己是獨立的」，但是他們的好奇心常常「超出實際被允許的範圍」，在這個矛盾的過程中，不斷遇到挫折，因此產生許多情緒行為問題。

首先，家長需要先建立正確的育兒知能，引導孩子走向正確的道路，以下提供一份行為檢核清單 (Behavior Checklist)，希望通過此清單的學習，您可以更成功的滿足孩子的需求，並幫助孩子做到最好。

1. **了解學齡前兒童能力是有限的:**要渡過這個時期很多事情需要依靠的是家長的耐心。
2. **保持耐心:**當您的孩子嘗試並學習如何為自己做更多的事情時，能做到這一點，對孩子產生自信和發展都是好的，即時這個過程需要久一點時間。

3. **每件事情都有規則:**孩子在日常生活中成長茁壯，您可以依生活作息建立一些規則，例如早餐時間、睡覺時間、閱讀時間、遊戲時間等。給您的孩子一些獨立且為自己負責的過程中建立自己的行為。可以使用活動時間表幫助孩子維持在對的方向。
4. **使用獎勵圖表:**在這個階段孩子開始學習如廁訓練。如果他們還不能學會在白天或晚上保持乾爽，可以嘗試使用獎勵圖表來鼓勵他們，在這過程設置獎勵制度。
5. **以成為正向的父母為目標，並使用正增強和訂定規則:**如果有獎勵制度，孩子會做得更好。
6. **示範好的行為:**特別是在這個年齡階段，孩子在觀察並複製父母所做的一切。
7. **幫助孩子學習處理挫折的適當方法:**這將有助於減少孩子發脾氣的次數。例如：教他們深呼吸，或是在他們覺得煩躁時可以去一個放鬆的地方。
8. **牢記孩子發展的水平:**這樣當您希望孩子做某件事情時，你會花時間確保執行的任務是在孩子實際能夠做得到的範圍內。
9. **避免使用可能會導致攻擊性行為的嚴厲教條:**例如打罵或取消孩子喜歡的活動。

10. **保持一致**:要培養學前準備的技能有很多，最重要的是維持一致性。

當然，即時有了很好的行為計畫，但是有時候還是會遇到難以控制的情緒行為，主要是引發情緒的情境及事情非常多且複雜，需要透過持續的學習與處理策略，才能幫助孩子用適當的行為來因應。在孩子情緒來了的當下，您可以怎麼做？以下提供幾個方法，當孩子出現情緒行為時，陪伴孩子順利渡過情緒漩渦。

1. 保持冷靜

這是您要記住的最重要的事情之一。當孩子發脾氣時，不要激動或表現出您的不安，因為許多孩子渴望「強度」，無論是負面的還是正面的。我們應該在孩子表現好的時候給予強烈的注意力，而不是在他表現不適當行為的時候才注意到他，試著將孩子每次發脾氣的當下想像成一個學習時機：「孩子的不適當行為學到的不是獲得注意力，就是失去注意力」。

2. 想想功能是什麼？

一定要問自己：「這個情境下，我的孩子想要得到什麼？」答案通常是想逃避/避免人或活動、引起成人或同儕的注意、取得物品或

活動、取得或移除感官刺激（如下圖所示）。請記住，如果您的孩子在進行不適當行為後獲得上述的其中一種後果，並且他們將來仍然持續出現該行為，那麼很可能是在享受到他們收到的後果。因此，當您知道您的孩子想要從他的行為中獲得什麼或是移除什麼時，您就可以更恰當地處理發脾氣的行為。

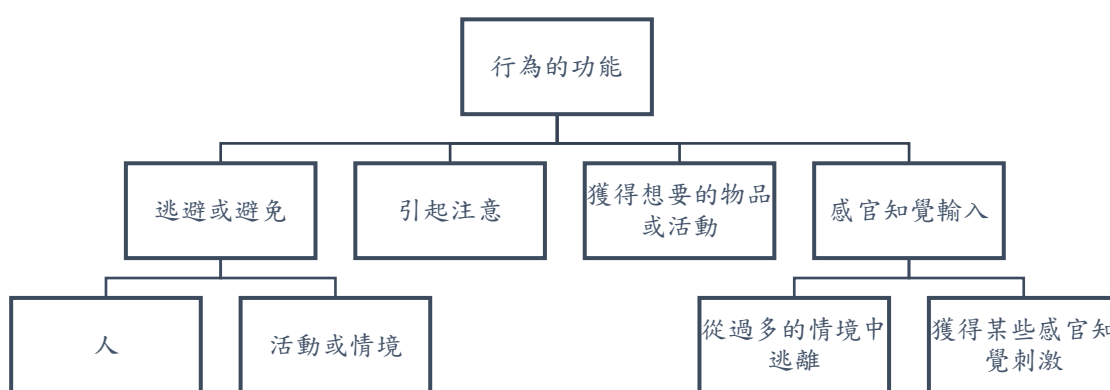

3. 握有掌控權

除了保持冷靜並且不再給予關注外，一樣重要的是要記住「在開始讚美或提供獎勵之前，您應該要先確保自己始終握有掌控權」。從兩方面來看看自己是否有掌控權，第一個是當孩子是因為下指令引起發脾氣，他在發脾氣前是否會跟隨你給的指令，第二個是其他原因導致孩子發脾氣，他是否會在冷靜時遵循您給您的簡單指示。

當然最重要的是記得在孩子發脾氣之後，先讓孩子遵從一些簡單的指令，然後再給他喜歡的活動及注意力，這樣才能確保孩子不會將獲得

喜愛的活動和注意力，與他的發脾氣聯結起來。身為家長的您，要確保孩子將您視為有權給予偏好物的人，同時也是提出指令必須遵循的人。

4. 等待它過去

發脾氣的長度和強度各不相同，因此難以保持一致並看到它們。但是，如果您已經花了很長時間經歷他的發脾氣，但是最後「放棄」或「允許逃避任務」，這對改善您孩子的行為是非常不利的。當我們這樣做時，我們教孩子們的是「他們最終會得到他們想要的東西，他們只需要更加努力地去做出發脾氣的行為—哭、叫、自摔、打人、丟東西」。這樣會使這些不適當的行為更加激烈，行為問題會變更嚴重。

一個好的原則是如果你沒有時間處理發脾氣，就不要說「不」、不要「要求孩子做不喜歡的活動」。如果你沒有時間跟孩子堅持的話，最好能避免在孩子發脾氣時「屈服」或「放棄」，才不會使行為更加激烈。如果您知道在某些情境下孩子「得不到想要的」他通常會發脾氣，那麼在您不忙且有時間教他的時候，可以嘗試創造這些情境教您的孩子「用不當行為不會有效」。例如，如果你的孩子聽到「不行」這個詞時不能用適當的行為來回應，每天留出一些時間告訴他「不行」，然後等他發完脾氣之後，教他如何用適當的行為來回應。

處理情緒行為問題後，最重要的還是建立孩子的情緒管理能力。在開始教導孩子情緒管理技能之前，我們先來認識情緒發展歷程，您可以試著以孩子現在年齡去對應情緒表現與解讀能力，是超前？落後？還是符合該年齡之表現。

(1)0-2 歲情緒表現與情緒解讀

先從情緒解讀來看，0 到 2 歲孩子先學會辨識臉部表情、情緒辨識到理解他人情緒，然後透過觀察他人情緒反應來調整自己的行為與情緒反應，這時的情緒表現與調節多與主要照顧者互動有關係。

(2)3-4 歲情緒表現與情緒解讀

在這個階段，孩子在情緒解讀方面，開始能理解高興、難過這兩個情緒與事件之間的關聯性，但仍不純熟，也能解讀特定情境下的情緒。在情緒表現方面，已學會命名四個基本情緒（高興、難過、生氣、害怕），能簡單描述自己在情境下的情緒

(3)5-6 歲情緒表現與情緒解讀

在這個階段的情緒解讀方面，孩子已經能透過肢體動作來辨識他人的基本情緒、理解情境事件引發的情緒，也開始理解同一情境事件，可能引發兩種或兩種以上情緒。在情緒表現上，已經能理解同儕負向

情緒，會表現出關心，也開始慢慢出現情緒調節能力，可能會隱藏情緒，或出現順從行為。

通常在 6 歲前在基本情緒已發展趨於成熟，有些孩子已從經驗或學習而能在適當情境中表現適當行為，以獲取注意或肯定，或避免一些可能後果。隨著環境複雜度提高、經驗累積等因素，情緒的表現複雜度與解讀就更為困難。

因此，如果孩子基本情緒表現及解讀能力尚未建立，已具備了基本學習技能（包括：安坐、聽指令、模仿、提要求、命名及回答常識問題），您就可以開始教導與情緒管理的技能，先教導指認情緒（指出哪一個是開心、難過、生氣或害怕），再教導孩子說出情緒的名稱，再來是能指認或描述自己在不同情境下的情緒（我在吃冰淇淋，我的心情很___），接著討論在社交情境下的可能會有的情緒（吹泡泡、搶玩具、被笑）、最後再討論在該情緒下有哪些情緒調節的策略（難過時，可以畫畫）。最後，當學齡前兒童準備進入國小階段，就是要如何進行調控與管理，問題解決能力的學習，讓孩子更能因應與修正自己，而改變或影響其他人。

筆者認為，建立孩子好的行為是進入學習的第一步，其次才是解決孩子的行為問題。而要建立好的行為，需要家長耐心且依照孩子的水平能力一步步來支持與引導，並給予正向回饋。而面對孩子的行為問題，需要的仍是家長的耐心和堅持，了解孩子卡住的地方及原因，並能找到方法來幫助他，讓他能習得正確的因應方式，這樣才不會陷入「想要獨立」與「做出超出能力範圍的事」這兩者矛盾之中的挫折中，讓孩子真正獨立並為管理好自己的行為，邁進下一個階段。

貳、滿 2 足歲幼兒入學—特教身分鑑定申請

111 年 8 月更新

一、申請優先入公立幼兒園及非營利幼兒園(普通班/資源班/集中式特教班/啟聰班)

(一) 申請對象

設籍本縣或合法居留之外及華裔(護照、居留證)之學年齡滿 2 足歲至入國民小學前之特殊教育需求幼兒(以每年 9 月 2 日為計算基準)，持有效期限內之下列相關證明文件之一者：

註 1：除特教班、啟聰班外，公立幼兒園及非營利幼兒園須開辦 2 歲專班(幼幼班)，始可招收 2 足歲身心障礙幼兒。

註 2：本縣設有集中式學前特教班之學校為彰化市-大成國小附設幼兒園(不分類特教班)、員林市-靜修國小附設幼兒園(啟聰班，僅收聽障幼兒)。

註 3：本縣設有學前資源班之學校為彰化市-大成國小附設幼兒園。

1. 身心障礙證明。

2. 衛生福利部指定合格兒童發展聯合評估中心所開立之「發展遲緩診斷證明書」(3 個月內)或「發展遲緩綜合報告書」(有效期限內)。

3. 重大傷病核定審查通知書(有效期限內)。

4. 專科醫師開立之診斷證明書(6 個月內)。

(二) 申請方式

1. 時間：每年 1 至 2 月，申請下一學年度優先入園。

(112 年 1 至 2 月申請 112 學年度入學)

2. 送件：

(1) 未曾就學過的幼兒：由監護人或法定代理人，亦可由申請學校彙整申請資料，送交本縣特教中心。

(2) 已在其他幼兒園就學之幼兒：由原就讀的幼兒園彙整申請資料，送交本縣特教中心。

(三) 所需申請文件

1. 學前身心障礙學生安置申請表-第四類（可至彰化縣教育處新雲端系統學特科便民服務、彰化縣特殊教育資源中心網站或洽 04-7273173 轉 531、532、533 學前行政組）。
2. 上述申請對象所列之相關證明文件。

(四) 相關補助

教育補助請領，皆須本縣鑑輔會安置通過方可申請。

二、已於本縣各公私立幼兒園、教養機構就讀者，於每學期之申請期程皆可提出

(一) 申請對象

設籍本縣之滿 2 足歲身心障礙幼兒（以每年 9 月 2 日起為計算基準），持有效期限內之下列證明文件之一者：

1. 身心障礙證明。
2. 衛生福利部指定合格兒童發展聯合評估中心所開立之「發展遲緩診斷證明書」（3 個月內）或「發展遲緩綜合報告書」（有效期限內）。
3. 重大傷病核定審查通知書（有效期限內）。
4. 專科醫師開立之診斷證明書（6 個月內）。

(二) 申請方式

1. 時間：依本縣特殊教育資源中心鑑定安置時程（洽 04-7273173 轉 531、532、533 學前行政組）。
2. 地點：家長同意後，由幼兒園、教養機構提出申請。
3. 送件：由就讀幼兒園彙整申請資料，依規定送件期程親自送件。

(三) 所需申請文件

1. 學前身心障礙學生安置申請表-第一類（可至彰化縣教育處新雲端系統檔案下載服務、彰化縣特殊教育資源中心網站或洽 04-7273173 轉 531、532、533 學前行政組）。
2. 上述申請對象所列之相關證明文件。

(四) 相關補助

教育補助請領，皆須本縣鑑輔會安置通過方可申請。

三、國立特殊教育學校幼兒部

- (一) 每年 2-3 月由特殊教育學校公告相關訊息(<http://www.aide.edu.tw/>)，填寫相關申請資料後，請逕自向設有幼兒部之各國立特殊教育學校報名。
- (二) 於學期中欲申請國立特殊教育學校幼兒部就讀者，請逕自向設有幼兒部之各國立特殊教育學校報名。

四、轉銜

- (一) 依特殊教育法施行細則規定，學前教育階段具特教身份之幼兒，滿 6 足歲(入小一)時均須由所就讀之幼兒園提出學齡階段安置申請，完成轉銜程序。
- (二) 學前階段未就學且取得身心障礙相關證明文件之幼兒，家長可於每年 12 月逕自向本縣特殊教育資源中心(04-7273173 轉 531、532、533)學前行政組洽詢相關申請事宜。

參、彰化縣幼兒園名冊

一、彰化縣國小附設幼兒園

111 年 8 月更新

編號	鄉鎮市別	園名	園址		電話	傳真	
1	彰化	大成國小 附設幼兒園	普通班	500 彰化市下廍里自強路 303 號	7353457 #104	7359206	
			資源班		#125		
			特教班		#113		
2		南郭國小 附設幼兒園	500 彰化市介壽里中興路 98 號		7280366 #5021	7280442	
3		東芳國小 附設幼兒園	500 彰化市東芳里彰馬路 45 號		7523250 #724	7523784	
4		忠孝國小 附設幼兒園	500 彰化市西勢里忠誠路 61 號		7613511	7627163	
5		中山國小 附設幼兒園	500 彰化市中正里中山路 2 段 678 號		7222033 #18	7286176	
6		芬園	芬園國小 附設幼兒園	502 彰化縣芬園鄉社口村彰南路 4 段 27 巷 28 號		049-2522 208 #132	049- 2521438
7		花壇	華南國小 附設幼兒園	503 彰化縣花壇鄉中庄村中橋街 226 號		7863225 #105	7874438
8		和美	培英國小 附設幼兒園	508 彰化縣和美鎮塗厝里彰新路 5 段 310 號		7552430 #127	7551461
9			和仁國小 附設幼兒園	508 彰化縣和美鎮山犁里仁愛路 279 號		7575707	7575409
10			和美國小 附設幼兒園	508 彰化縣和美鎮和西里和平街 19 號		7570856	7579483
11			大嘉國小 附設幼兒園	508 彰化縣和美鎮嘉犁里彰和路三段 50 號		7552524 #21	7554493
12		線西	線西國小 附設幼兒園	507 彰化縣線西鄉窩埔村中央路 2 段 135 號		7585075 #720	7585941
13		鹿港	東興國小 附設幼兒園	505 彰化縣鹿港鎮東崎里東崎七巷 52 號		7751591 #109	7781693
14	文開國小 附設幼兒園		505 彰化縣鹿港鎮新宮里文開路 60 號		7765107 #10、12	7763052	
15	鹿東國小 附設幼兒園		505 彰化縣鹿港鎮頂厝里長安路 125 號		7756521 #27	7756523	

編號	鄉鎮市別	園名	園址		電話	傳真
16	鹿港	洛津國小 附設幼兒園	505 彰化縣鹿港鎮洛津里公園三路 51 號		7841347	7763246
17		頂番國小 附設幼兒園	505 彰化縣鹿港鎮頂番里頂草路 1 段 100 號		7718157 #13、14	7714850
18		海埔國小 附設幼兒園	505 彰化縣鹿港鎮海埔里鹿草路 2 段 889 號		7779353	7768958
19		鹿港國小 附設幼兒園	505 彰化縣鹿港鎮菜園里三民路 192 號		7778900	7764436
20	福興	育新國小 附設幼兒園	506 彰化縣福興鄉二港村福正路 4 號		7802521 #18、82	7707706
21		管嶼國小 附設幼兒園	506 彰化縣福興鄉廈粘村沿海路 3 段 100 號		7702949 #19	7701547
22	溪湖	湖東國小 附設幼兒園	514 彰化縣溪湖鎮湖東里大溪路 2 段 423 號		8852062 #21	8825297
23		溪湖國小 附設幼兒園	514 彰化縣溪湖鎮光華里二溪路 1 段 35 號		8853126 #235	8820622
24		湖北國小 附設幼兒園	514 彰化縣溪湖鎮太平里地政路 201 號		8827530	8613601
25	埔鹽	好修國小 附設幼兒園	516 彰化縣埔鹽鄉好修村員鹿路 2 段 149 號		8658852 #170	8655308
26	員林	靜修國小 附設幼兒園	普通班	510 彰化縣員林市南平里靜 修路 74 號	8320341 #807	8318620
			啟聰班		8320341 #810	
27		員東國小 附設幼兒園	510 彰化縣員林市浮圳里員東路二段 12 號		8353192	8364714
28		僑信國小 附設幼兒園	510 彰化縣員林市三信里中山路二段 280 號		8320810 #22	8357242
29		饒明國小 附設幼兒園	510 彰化縣員林市中央里員集路 2 段 131 號		8319286	8375772
30		青山國小 附設幼兒園	510 彰化縣員林市出水里泉洲巷 3 號		8310401 #703	8380597
31	永靖	永靖國小 附設幼兒園	512 彰化縣永靖鄉永東村中山路 2 段 65 號		8221812 #712	8235033
32	田中	田中國小 附設幼兒園	520 彰化縣田中鎮南路里中州路 1 段 177 號		8742013 #775	8760071

編號	鄉鎮市別	園名	園址	電話	傳真
33	社頭	崙雅國小 附設幼兒園	511 彰化縣社頭鄉美雅村員集路 1 段 615 號	8710945 #720	8710947
34		社頭國小 附設幼兒園	511 彰化縣社頭鄉社頭村社斗路 1 段 258 號	8732039 #18	8730235
35		橋頭國小 附設幼兒園	511 彰化縣社頭鄉橋頭村員集路 3 段 528 號	8731265 #21	8723124
36	二水	二水國小 附設幼兒園	530 彰化縣二水鄉文化村光文路 119 號	8791225	8790817
37	田尾	田尾國小 附設幼兒園	522 彰化縣田尾鄉饒平村中山路 1 段 449 號	8832745 #318	8831509
38	北斗	北斗國小 附設幼兒園	521 彰化縣北斗鎮新政里文苑路 1 段 32 號	8882008 #24	8871995
39	埤頭	合興國小 附設幼兒園	523 彰化縣埤頭鄉合興村文鄉路 161 號	8922030 #81	8924730
40	溪州	溪州國小 附設幼兒園	524 彰化縣溪州鄉尾厝村中山路 3 段 451 號	8895013 #401	8892117
41	竹塘	竹塘國小 附設幼兒園	525 彰化縣竹塘鄉竹塘村文化街 20 號	8972891	8971595
42	芳苑	王功國小 附設幼兒園	528 彰化縣芳苑鄉王功村功湖路王功 段 481 號	8932182 #214	8932137
43		芳苑國小 附設幼兒園	528 彰化縣芳苑鄉芳苑村斗苑路芳苑 段 230 號	8984992	8984993
44		漢寶國小 附設幼兒園	528 彰化縣芳苑鄉漢寶村草漢路漢寶 段 541 號	8991062 #22	8991485
45	二林	原斗國中小 附設幼兒園	526 彰化縣二林鎮原斗里原竹路 872 號	8902322 #218	8902631
46		興華國小 附設幼兒園	526 彰化縣二林鎮東興里竹林路 3 段 393 號	8962594 #10	8951695
47	大城	大城國小 附設幼兒園	527 彰化縣大城鄉大城村中平路 176 號	8944597	8944793
48		西港國小 附設幼兒園	527 彰化縣大城鄉東港村中央路 2 號	8941029 #15	8942582

二、彰化縣鄉/鎮/市立幼兒園及設置分班一覽表

園所		地址	電話
彰化市立 幼兒園	主園	500 彰化市陽明里長順街 99 號	7292221 7292228
	介壽分班	500 彰化市介壽里介壽新村 241 號	7125706
芬園鄉立 幼兒園	主園	502 彰化縣芬園鄉同安村中山路 139 號	8591319
花壇鄉立 幼兒園	主園	503 彰化縣花壇鄉花壇村平和街 76 號	7865921#131
	白沙分班	503 彰化縣花壇鄉白沙村溪北街 187 號	7882802
	橋頭分班	503 彰化縣花壇鄉橋頭村花橋街 117 之 1 號	7869640
	長春分班	503 彰化縣花壇鄉長春村彰員路一段 172 巷 45 號	7871510
	文祥分班	503 彰化縣花壇鄉劉厝村明雅街 131 號	7870403
和美鎮立 幼兒園	主園	508 彰化縣和美鎮和東里忠孝路 329 號	7555965
	源埤分班	508 彰化縣和美鎮源埤里德南路 250 號	7512136
	犁盛分班	508 彰化縣和美鎮犁盛里東平路 225 巷 9 號	7354919
	柑井分班	508 彰化縣和美鎮柑井里柑竹路 331 巷 21 號	7354078
伸港鄉立 幼兒園	主園	509 彰化縣伸港鄉新港村忠孝東街 46 號	7991595
線西鄉立 幼兒園	主園	507 彰化縣線西鄉線西村中央路 2 段 386 巷 128 號	7584851#31
鹿港鎮立 幼兒園	主園	505 彰化縣鹿港鎮街尾里文化街 139 號	7746055#2505
秀水鄉立 幼兒園	主園	504 彰化縣秀水鄉福安村復新街 7 號	7680325
福興鄉立 幼兒園	主園	506 彰化縣福興鄉福興村福興路 51 巷 12 號	7766212#52
	東區分班	506 彰化縣福興鄉外埔村復興路 15 之 15 號	7792901
溪湖鎮立 幼兒園	主園	514 彰化縣溪湖鎮媽厝里湳底路 16 之 30 號	8817180
埔心鄉立 幼兒園	主園	513 彰化縣埔心鄉太平村太平路 336 號	8242191 8242192

園所		地址	電話
埔鹽鄉立 幼兒園	主園	516 彰化縣埔鹽鄉新水村大新路一巷12之8號	8658724#61
員林市立 幼兒園	主園	510 彰化縣員林市三義里員鹿路245巷110號	8352661#102
	西東分班	510 彰化縣員林市西東里浮圳路一段365巷56弄36號	8314771
	東北分班	510 彰化縣員林市東北里山腳路6段47巷20號	8362040
	鎮興分班	510 彰化縣員林市南東里山腳路4段212號	8365965
	大埔分班	510 彰化縣員林市大埔里員大路2段46巷1弄10號	8334319
永靖鄉立 幼兒園	主園	512 彰化縣永靖鄉港西村永社路267號	8238746
大村鄉立 幼兒園	主園	515 彰化縣大村鄉村上村中正東路98巷2號	8525674 8531799
	大村分班	515 彰化縣大村鄉大村村中正西路381號	8529788
	大村一分班	515 彰化縣大村鄉大村村茄苳路一段203號	8534819
	加錫分班	515 彰化縣大村鄉加錫村加錫二巷16之3號	8526848
	平和分班	515 彰化縣大村鄉平和村聖瑤東路77號	8527830
	擺塘分班	515 彰化縣大村鄉擺塘村擺塘橫巷1之1號	8531911
	茄苳分班	515 彰化縣大村鄉茄苳村茄苳路二段141巷31號	8528061
社頭鄉立 幼兒園	主園	511 彰化縣社頭鄉清水村山腳路一段466巷190號	8724921
	協和分班	511 彰化縣社頭鄉協和村山腳路四段252巷27號	8739129
田中鎮立 幼兒園	主園	520 彰化縣田中鎮新庄里新聖路1號	8749257 8753095
田尾鄉立 幼兒園	主園	522 彰化縣田尾鄉睦宜村富農路一段261巷6號	8832582
二水鄉立 幼兒園	主園	530 彰化縣二水鄉上豐村山腳路2段64巷17號	8794598
北斗鎮立 幼兒園	主園	521 彰化縣北斗鎮新政里光復路365號	8873215

園所		地址	電話
埤頭鄉立 幼兒園	主園	523 彰化縣埤頭鄉平原村彰水路 3 段 352 巷 45 號	8927183
溪州鄉立 幼兒園	主園	524 彰化縣溪州鄉成功村登山路二段 350 號	8801492
	溪厝分班	524 彰化縣溪州鄉溪州村公園路 95 號	8890937
	舊眉分班	524 彰化縣溪州鄉舊眉村登山路 4 段 27 號	8895730
	圳寮分班	524 彰化縣溪州鄉圳寮村下樹巷 29 號	8803017
	西畔分班	524 彰化縣溪州鄉西畔村廣一巷 7 之 1 號	8801496
	水尾分班	524 彰化縣溪州鄉水尾村民權一巷 5 號	8890056
	張厝分班	524 彰化縣溪州鄉張厝村民生路 1 段 295 巷 12 號	8805972
	大庄分班	524 彰化縣溪州鄉大庄村中橫巷 1 號	8801495
	三條分班	524 彰化縣溪州鄉三條村九甲一巷 4 號	8890561
東州分班	524 彰化縣溪州鄉東州村保安路 16 號	8890940	
二林鎮立 幼兒園	主園	526 彰化縣二林鎮豐田里斗苑路 4 段 586 號	8952421 8952422
竹塘鄉立 幼兒園	主園	525 彰化縣竹塘鄉竹塘村仁愛街 98 號	8970591
大城鄉立 幼兒園	主園	527 彰化縣大城鄉大城村西平路 176 號	8944133
	菜寮分班	527 彰化縣大城鄉菜寮村東平路 6 號	8947649
	山腳分班	527 彰化縣大城鄉山腳村大山路 47 號	8944340
	潭墘分班	527 彰化縣大城鄉潭墘村潭墘路 130 號	8947645

三、彰化縣非營利幼兒園

編號	鄉鎮市別	園名	園址	電話
1	彰化市	彰化縣民生非營利幼兒園	500 彰化市民生里民生路 338 號	7288141
2		彰化縣興光非營利幼兒園	500 彰化市南興里中山路一段 213 號	7515075
3		彰化縣平和非營利幼兒園	500 彰化市崙平里建中街 60 號	7620429
4		彰化縣石牌非營利幼兒園	500 彰化市石牌里田坑路 1 段 9 號	7384073
5		彰化縣國聖非營利幼兒園	500 彰化市國聖里中山路三段 608 號	7388697
6		彰化縣彰基員工子女非營利幼兒園	500 彰化縣彰化市南瑤里大埔路 485 巷 106 之 1 號	7114013
7	花壇鄉	彰化縣僑愛非營利幼兒園	503 彰化縣花壇鄉中口村中山路二段 471 號	7865148
8	鹿港鎮	彰化縣草港非營利幼兒園	505 彰化縣鹿港鎮草中里頂草路 4 段 251 號	7711091
9	和美鎮	彰化縣大榮非營利幼兒園	508 彰化縣和美鎮鎮平里嘉佃路 296 號	7515071
10	伸港鄉	彰化縣伸仁非營利幼兒園	509 彰化縣伸港鄉曾家村曾家路 3-15 號	7989927
11	秀水鄉	彰化縣育民非營利幼兒園	504 彰化縣秀水鄉下崙村民生街 262 號	7687759
12	大村鄉	彰化縣大西非營利幼兒園	515 彰化縣大村鄉大崙村大崙路 10-55 號	8536381
13	溪湖鎮	彰化縣湖南非營利幼兒園	514 彰化縣溪湖鎮大竹里彰水路二段 725 號	8855673
14		彰化縣湖西非營利幼兒園	514 彰化縣溪湖鎮大突里北聖路 20 號	8852691
15	埔心鄉	彰化縣梧鳳非營利幼兒園	513 彰化縣埔心鄉梧鳳村大溪路三段 175 號	8284291
16	員林市	彰化縣育英非營利幼兒園	510 彰化縣員林市黎明里光明街 31 號	8367252
17		國立員林高級家事商業職業學校員工子女非營利幼兒園	510 彰化縣員林市民生里萬年 一段 245 號	8334613

編號	鄉鎮市別	園名	園址	電話
18	員林市	彰化縣明倫非營利幼兒園	510 彰化縣員林市萬年里明倫路 2-1 號	8361581
19	田中鎮	彰化縣三潭非營利幼兒園	520 彰化縣田中鎮北路里中正路 715 號	8752015
20	永靖鄉	彰化縣福德非營利幼兒園	512 彰化縣永靖鄉永南村福德巷 36 號	8239800
21		彰化縣永興非營利幼兒園	512 彰化縣永靖鄉東寧村永興路二段 32 號	8239338
22	北斗鎮	彰化縣萬來非營利幼兒園	521 彰化縣北斗鎮西德里文賢街 35 號	8872159
23	埤頭鄉	彰化縣埤頭非營利幼兒園	523 彰化縣埤頭鄉埤頭村中南路 145 號	8925113
24	二林鎮	彰化縣萬興非營利幼兒園	526 彰化縣二林鎮萬興里二溪路六段 626 號	8684860

四、彰化縣私立幼兒園

編號	鄉鎮市別	園名	園址	電話
1	彰化市	美利亞幼兒園	500 彰化市下廂里茄苳路一段 138 之 2 號	7353855
2		立人幼兒園	500 彰化市民生里陽明街 2、4、6 號	7230959
3		堉惠幼兒園	500 彰化市民生里三民路 279 巷 1 號	7238849
4		山姆叔叔幼兒園	500 彰化市民生里三民路 279 巷 5 號 2 樓	7285878
5		悅恩幼兒園	500 彰化縣彰化市萬安里三民路 403 巷 7 號	7287179
6		培根幼兒園	500 彰化市新興里彰新路一段 99 號	7367155
7		樹人幼兒園	500 彰化市永福里中山路二段 605 之 1 號	7227726
8		樂耕幼兒園	500 彰化市西興里辭修路 388 號	7513310
9		探索辭修幼兒園	500 彰化市西興里彰草路 43 之 5 號	7636351
10		旗艦史丹福幼兒園	500 彰化市西興里辭修路 412 號	7511666
11		芝加哥幼兒園	500 彰化市忠權里西勢街 278 號	7235500
12		安貝兒幼兒園	500 彰化市東芳里永芳路 467 巷 28 號	7613955
13		劍聲幼兒園	500 彰化市東芳里永芳路 356 號	7510863
14		幼幼幼兒園	500 彰化市南美里大埔路 485 巷 2 號	7116013
15		三才幼兒園	500 彰化市卦山里公園路一段 323 號	7259555
16		彰山宮文化慈善事業協會附設彰山宮幼兒園	500 彰化市華北里南校街 160 號	7281168
17		威爾森幼兒園	500 彰化市南瑤里四維路 21 號	7517835
18		上鼎幼兒園	500 彰化市南瑤里中正路二段 602 巷 6 號	7266263
19		喜悅兒幼兒園	500 彰化市南瑤里南平街 121. 123. 125. 127 號	7112747
20		幼祥幼兒園	500 彰化市南瑤里天祥路 66 號	7619667
21		成陽幼兒園	500 彰化市南瑤里中正路二段 657 巷 85 號	7254102
23		嘟嘟幼兒園	500 彰化市成功里仁愛路 67 巷 11 號	7203646
24		小樹苗幼兒園	500 彰化市延和里大埔路 219 號	7118904
25		南興幼兒園	500 彰化市南興里中山路 1 段 187 號	7620384
26		耕新幼兒園	500 彰化市南興里天祥路 313 號	7638866

編號	鄉鎮市別	園名	園址	電話
27	彰化市	探索中興幼兒園	500 彰化市西安里華山路 273 巷 25 號	7290539
28		喜悅兒曉陽幼兒園	500 彰化市西安里曉陽路 180 號	7262745
29		爵諾威爾幼兒園	500 彰化市彰安里民族路 199 號	7272755
30		富蘭克林幼兒園	500 彰化市延平里延平路 508 號	7125555
31		鵝媽媽幼兒園	500 彰化市延平里大埔路 485 巷 10 號	7121157
32		日光城堡幼兒園	500 彰化市中正里中山路二段 685 號	7260174
33		幼幼皇家幼兒園	500 彰化市延平里大埔路 485 巷 1 號	7116013
34		勁寶兒海頓幼兒園	500 彰化市延平里瑞陽街 30 號	7111738
35		先鋒幼兒園	500 彰化市大竹里彰南路二段 229 之 1 號	7371239
36		米堤爾幼兒園	500 彰化市大竹里彰南路 2 段 73 巷 18 號	7386123
37		均成幼兒園	500 彰化市大竹里彰南路二段 256 之 6 號、7 號	7385080
38		昀銛幼兒園	500 彰化市福山里山中街 114 號	7324272
39		和平幼兒園	500 彰化市福山里福山街 165 巷 38 號	7323229
40		格林幼兒園	500 彰化市福山里山中街 1 之 5 號	7389952
41		格瑞特幼兒園	500 彰化市茄南里永安街 416 號	7330021
42		立大幼兒園	500 彰化市阿夷里泰和東街 76 號	7265181
43		探索幼兒園	500 彰化市阿夷里建國北路 160 號	7233207
44		爵諾麗森幼兒園	500 彰化市阿夷里建國東路 291 號	7276667
45		有限責任國立彰化師範大學員生消費合作社附設彰師大幼兒園	500 彰化市復興里進德路 1 號	7277541
46		陳興幼兒園	500 彰化市台鳳里互助二街 1 之 1 號	7373459
47		牛頓米羅幼兒園	500 彰化市崙平里平和五街 101 號	7627433
48	頂尖保進幼兒園	500 彰化市崙平里南館街 70 號	7620270	
49	華盛頓幼兒園	500 彰化市向陽里崙美路 55 號	7633388	
50	童年幼兒園	500 彰化市向陽里崙平南路 441 號	7633858	
51	圓周幼兒園	500 彰化縣彰化市向陽里崙美路 49 號	7266263	

編號	鄉鎮市別	園名	園址	電話
52	鹿港鎮	耕心園幼兒園	505 彰化縣鹿港鎮東石里鹿西路 288 巷 6 號	7767003
53		柏克萊幼兒園	505 彰化縣鹿港鎮頂厝里長安路 88 號	7741511
54		童林幼兒園	505 彰化縣鹿港鎮頂厝里安邦街 56 號	7763765
55		鹿港保進幼兒園	505 彰化縣鹿港鎮頂厝里永安一路 25 號	7755398
56		天真幼兒園	505 彰化縣鹿港鎮頂厝里文成街 52 號	7787247
57		貝斯特幼兒園	505 彰化縣鹿港鎮永安里立德街 1 之 1 號	7770169
58		安安幼兒園	505 彰化縣鹿港鎮東石里永祥街 22 巷臨 7 之 1 號	7765646
59		安安廣學幼兒園	505 彰化縣鹿港鎮新宮里泉州街 50 號	7765641
60		愛育幼兒園	505 彰化縣鹿港鎮泰興里復興路 69 號	7772310
61		嘉人幼兒園	505 彰化縣鹿港鎮頂厝里仁愛街 56 號	7788658
62		普林斯頓幼兒園	505 彰化縣鹿港鎮溝墘里鹿和路三段 500 號	7715366
63		皇家幼兒園	505 彰化縣鹿港鎮海埔里鹿草路二段 313 巷 3 號	7786599
64		小天使幼兒園	505 彰化縣鹿港鎮永安里自由路 170 號	7776117
65		日揚幼兒園	505 彰化縣鹿港鎮頂番里鹿和路四段 422 號	7715299
66		鹿港多多龍幼兒園	505 彰化縣鹿港鎮頭崙里頂草路二段 62 號	7722678
67		和美鎮	聖保羅幼兒園	508 彰化縣和美鎮仁愛里和健路 128 號
68	發現藝術幼兒園		508 彰化縣和美鎮竹營里忠誠路 88 號	7560716
69	史丹福幼兒園		508 彰化縣和美鎮和東里仁美路 47 號	7562345
70	小叮噹幼兒園		508 彰化縣和美鎮和東里忠勤路 77 號	7571808
71	晨光幼兒園		508 彰化縣和美鎮頭前里義安路 256 巷 11 號	7558355
72	惠兒園幼兒園		508 彰化縣和美鎮山犁里愛禮路 3 號	7563990
73	博思特幼兒園		508 彰化縣和美鎮山犁里仁壽路 142 號	7560995
74	約克幼兒園		508 彰化縣和美鎮詔安里彰和路二段 46、48 號	7354949
75	美爾頓幼兒園		508 彰化縣和美鎮柑井里柑竹路 62 號、62-1 號	7575312
76	米強生幼兒園		508 彰化縣和美鎮柑井里美寮路一段 431 號	7352758
77	小博士幼兒園		508 彰化縣和美鎮犁盛里金馬路二段 382 號	7332367
78	薇尼爾幼兒園		508 彰化縣和美鎮犁盛里十茂路 289 號	7362233

編號	鄉鎮市別	園名	園址	電話
79	和美鎮	彰化弘明幼兒園	508 彰化縣和美鎮犁盛里彰新路三段 122 之 1 號	7331058
80		探索東谷幼兒園	508 彰化縣和美鎮犁盛里東谷路 47-25 號	7331330
81		哈波特幼兒園	508 彰化縣和美鎮中園里東萊路 426 號	7356116
82		英倫幼兒園	508 彰化縣和美鎮糖友里糖友二街 1 號	7368313
83		小太陽幼兒園	508 彰化縣和美鎮糖友里東萊路 81 巷 32、34 號	7364432
84		和美保進幼兒園	508 彰化縣和美鎮和北里信陵路 61 號	7566228
85		東陽幼兒園	508 彰化縣和美鎮糖友里東陽路 7 號	7350280
86		巧宜家幼兒園	508 彰化縣和美鎮好修里西興路 566 號	7587838
87		寶貝樂幼兒園	508 彰化縣和美鎮仁愛里和靖路 60 號	7576456
88		伸港鄉	幼愛幼兒園	509 彰化縣伸港鄉七嘉村中華路 301、303 號
89	梅花幼兒園		509 彰化縣伸港鄉泉州村泉州路 92 號	7981313
90	富樂比幼兒園		509 彰化縣伸港鄉海尾村海尾路 103 之 42 號	7986699
91	台大幼兒園		509 彰化縣伸港鄉新港村中山路 102 號	7985832
92	亮亮幼兒園		509 彰化縣伸港鄉新港村公西街 13 號	7996077
93	育苗幼兒園		509 彰化縣伸港鄉新港村新興路 112 巷 30 號	7992788
94	森田國際幼兒園		509 彰化縣伸港鄉新港村大同一街 158 號	7998578
95	伸港大同幼兒園		509 彰化縣伸港鄉大同村彰新路七段 725 號	7997555
96	愛米亞幼兒園		509 彰化縣伸港鄉七嘉村建興三街 18 巷 36 號	7983378
97	福興鄉	安祈兒幼兒園	506 彰化縣福興鄉廈粘村沿海路 3 段 171 號	7703381
98		幼安幼兒園	506 彰化縣福興鄉西勢村同安巷 58 號	7771593
99		福興文開幼兒園	506 彰化縣福興鄉秀厝村秀安二街 162 巷 79 號	7748889

編號	鄉鎮市別	園名	園址	電話
100	秀水鄉	哈佛幼兒園	504 彰化縣秀水鄉埔崙村彰水路二段 365 號	7686699
101		劍橋幼兒園	504 彰化縣秀水鄉莊雅村寶溪巷 28 號	7691234
102		愛兒幼兒園	504 彰化縣秀水鄉安東村枋林巷 75 之 12 號	7697098
103		牛頓幼兒園	504 彰化縣秀水鄉馬興村彰馬街 145 巷 12 號	7614061
104		維多利亞幼兒園	504 彰化縣秀水鄉福安村長美巷 115 號	7689966
105		和德幼兒園	504 彰化縣秀水鄉埔崙村蘇周巷 211 號	7686708
106		福安幼兒園	504 彰化縣秀水鄉福安村通鹿巷 188 弄 76 號	7695713
107		英橋幼兒園	504 彰化縣秀水鄉福安村中山路 488 號	7685678
108	花壇鄉	哈羅蒙特梭利幼兒園	503 彰化縣花壇鄉花壇村中山路一段 321、325 號	7868888
109		育仁幼兒園	503 彰化縣花壇鄉金墩村金墩街 211 號	7866133
110		東亞園幼兒園	503 彰化縣花壇鄉南口村中山路二段 238 號	7867811
111		長頸鹿幼兒園	503 彰化縣花壇鄉長沙村成功街 185 號	7875820
112		長頸鹿幼兒園成功分班	503 彰化縣花壇鄉長沙村成功街 198 號	7875820
113		萊恩幼兒園	503 彰化縣花壇鄉長沙村中正路 105 巷 7 號	7869777
114		育成幼兒園	503 彰化縣花壇鄉長沙村中正路 66 號	7872679
115		一家人完全幼兒園	503 彰化縣花壇鄉長沙村忠孝街 7 號	7866532
116		萊恩寶貝幼兒園	503 彰化縣花壇鄉長沙村學府路 71 號	7869369
117		美兒堡幼兒園	503 彰化縣花壇鄉橋頭村花南路 66 號	7867266
118		貝威幼兒園	503 彰化縣花壇鄉三春村三芬路 35 號	7875348
119	稻盛幼兒園	503 彰化縣花壇鄉長沙村中正路 33 號	7872618	
120	芬園鄉	來來幼兒園	502 彰化縣芬園鄉芬園村美華路 66 號	(049)2520077
121	員林市	迪士尼幼兒園	510 彰化縣員林市忠孝里忠孝街 257 號	8328882
122		員林諾貝爾幼兒園	510 彰化縣員林市民生里中正路 240 巷 51 號	8324727
123		愛妮幼兒園	510 彰化縣員林市仁美里和平東街 34 號	8351914
124		慈愛幼兒園	510 彰化縣員林市和平里和平街 20 之 1 號	8320519

編號	鄉鎮市別	園名	園址	電話
125	員林市	大員林合家歡幼兒園	510 彰化縣員林市惠來里園林大街 49 號	8344689
126		一勤幼兒園	510 彰化縣員林市新生里莒光路 457 巷 3 弄 14、16 號	8318517
127		迪士尼莒光幼兒園	510 彰化縣員林市新生里至善街 115 號	8398888
128		杜威幼兒園	510 彰化縣員林市新生里至平街 11 號	8385656
129		惠泉幼兒園	510 彰化縣員林市南平里南平一街 75 號	8350220
130		勁寶兒東興幼兒園	510 彰化縣員林市南興里南潭路 69 巷 6 弄 8 號	8390687
131		四季熊幼兒園	510 彰化縣員林市南興里復興五街 116 號	8339996
132		弘明幼兒園	510 彰化縣員林市三條里成功東路 300 號	8367297
133		艾奇德幼兒園	510 彰化縣員林市三和里成功東路 101 號	8368858
134		九個果子幼兒園	510 彰化縣員林市三和里林森路 338 號	8398899
135		愛丁堡幼兒園	510 彰化縣員林市三和里浮圳路二段 189 號	8368999
136		喜巧兒幼兒園	510 彰化縣員林市三和里成功東路 61 號	8319178
137		育光幼兒園	510 彰化縣員林市萬年里員水路二段 421 巷 50 號	8342033
138		陽明幼兒園	510 彰化縣員林市崙雅里員水路一段 395 號、397 號	8355542
139		微笑幼兒園	510 彰化縣員林市崙雅里員水路一段 451、453 號	8316111
140		樂育幼兒園	510 彰化縣員林市三愛里建國路 173 號	8321105
141		經典幼兒園	510 彰化縣員林市三信里大仁南街 122 號	8358855
142		名人幼兒園	510 彰化縣員林市三多里永興街 181 號	8348246
143		種籽蒙特梭利幼兒園	510 彰化縣員林市三多里大仁街 55 號	8318805
144	員林保進幼兒園	510 彰化縣員林市三多里育英路 647 號	8393580	
145	大衛營幼兒園	510 彰化縣員林市忠孝里忠孝街 169 號	8383852	
146	福瑞斯特國際藝術幼兒園	510 彰化縣員林市三條里員林大道三段 106 號	8358775	
147	同心幼兒園	510 彰化縣員林市南興里員林大道 6 段 298 號	8395511	

編號	鄉鎮市別	園名	園址	電話
148	溪湖鎮	名晟幼兒園	514 彰化縣溪湖鎮湖東里大溪路 1 段 815 巷 405 號	8817709
149		安迪生幼兒園	514 彰化縣溪湖鎮平和里平等街 45 號	8826112
150		綠太陽幼兒園	514 彰化縣溪湖鎮平和里行政街 119 巷 31 號	8811778
151		天民幼兒園	514 溪彰化縣湖鎮太平里員鹿路三段 279 號	8851853
152		成功幼兒園	514 彰化縣溪湖鎮東寮里培英三街 32 號	8810222
153		教育家幼兒園	514 彰化縣溪湖鎮東寮里青雅路 181 巷 68 號	8816911
154		志安幼兒園	514 彰化縣溪湖鎮東寮里頂新街 11 號	8856806
155		空間幼兒園	514 彰化縣溪湖鎮西寮里富德街 136 號	8852345
156		彩虹屋幼兒園	514 彰化縣溪湖鎮大突里大公路 237 號	8826839
157		鉅陽幼兒園	514 彰化縣溪湖鎮大突里福地一街 8 號	8825557
158		溪湖保進幼兒園	514 彰化縣溪湖鎮大竹里福德路 48 號	8612900
159		昕鉅陽幼兒園	514 彰化縣溪湖鎮湖東里大溪路 1 段 815 巷 368 號	8816920
160		西門幼兒園	514 彰化縣溪湖鎮湖西里大公路 16 號	8853556
161		田中鎮	嘉貝幼兒園	520 彰化縣田中鎮新民里公園街 238 號
162	田中成長幼兒園		520 彰化縣田中鎮北路里中山街 256 巷 61 號	8746858
163	榮星幼兒園		520 彰化縣田中鎮東路里復興路 788 號	8740727
164	向上心幼兒園		520 彰化縣田中鎮南路里興工路 345 號	8755556
165	向上心幼兒園向上分班		520 彰化縣田中鎮南路里中南路三段 357 號	8755575
166	愛笛兒幼兒園		520 彰化縣田中鎮新庄里中山街 173 巷 12 號	8754680
167	重愛幼兒園		520 彰化縣田中鎮沙崙里酪農路 185 號	8750505
168	陳姊姊幼兒園		520 彰化縣田中鎮北路里福安路 310 巷 31 號	8763090
169	大村鄉	大村鵝媽媽幼兒園	515 彰化縣大村鄉村上村中山路二段 224 之 3 號、224 之 5 號、224 之 7 號	8520248
170		日光幼兒園	515 彰化縣大村鄉大村村仁愛街 89 號	8537808
171		快樂寶貝幼兒園	515 彰化縣大村鄉大村村大智路一段 52 號	8531831

編號	鄉鎮市別	園名	園址	電話
172	大村鄉	快樂寶貝中正幼兒園	515 彰化縣大村鄉大村村中正西路 280 巷 2 弄 53 號	8531831
173		喬森幼兒園	515 彰化縣大村鄉南勢村南二橫巷 12 之 26 號	8536057
174		芝麻街大村幼兒園	515 彰化縣大村鄉貢旗村貢旗二巷 2 之 12 號	8520369
175		大村安麒兒幼兒園	515 彰化縣大村鄉加錫村加旗巷 251 號	8520929
176		明星幼兒園	515 彰化縣大村鄉南勢村南二橫巷 1 之 42 號	8521533
177	埔鹽鄉	巧冠幼兒園	516 彰化縣埔鹽鄉埔鹽村中山路 473 號	8659356
178		獅子王幼兒園	516 彰化縣埔鹽鄉埔南村員鹿路二段 18 號	8658469
179	埔心鄉	小牛津幼兒園	513 彰化縣埔心鄉東門村中正路一段 380 巷 37 號	8280640
180		永安幼兒園	513 彰化縣埔心鄉油車村信義路 123 號	8294776
181		天晴幼兒園	513 彰化縣埔心鄉南館村員鹿路四段 269 巷 108 號	8296778
182	永靖鄉	強森永靖幼兒園	512 彰化縣永靖鄉永東村永寧街 46 巷 20 號	8220957
183		寶寶幼兒園	512 彰化縣永靖鄉永南村永西路 29 號	8223401
184		東森幼兒園	512 彰化縣永靖鄉永北村永坡路 202 號	8222292
185		望達福幼兒園	512 彰化縣永靖鄉永北村西門路 206 號	8224236
186		溫徹斯特幼兒園	512 彰化縣永靖鄉瑚璉村瑚璉路 167 巷 10 號	8243355
187		寶貝幼兒園	512 彰化縣永靖鄉瑚璉村瑚璉路 140 巷 26 號	8239161
188		永靖安琪爾幼兒園	512 彰化縣永靖鄉東寧村永興路二段 159 之 4 號	8239493
189	社頭鄉	大自然幼兒園	511 彰化縣社頭鄉美雅村民生路 396 號	8720937
190		精英幼兒園	511 彰化縣社頭鄉廣興村中山路一段 636 號	8711815
191		社頭小太陽幼兒園	511 彰化縣社頭鄉廣福村社石路 760 巷 25 弄 26 號	8723146
192		資優幼兒園	511 彰化縣社頭鄉仁雅村民權路 105 號、民權路 111 巷 7 號	8738735

編號	鄉鎮市別	園名	園址	電話
193	社頭鄉	小學儒品格幼兒園	511 彰化縣社頭鄉崙雅村民生路 512 號	8736622
194	二水鄉	親親幼兒園	530 彰化縣二水鄉文化村民族路 12 號	8790162
195	北斗鎮	北斗育心幼兒園	521 彰化縣北斗鎮重慶里光復路 10 號 B 棟 1 樓	8889039
196		小豆豆幼兒園	521 彰化縣北斗鎮重慶里三民街 7 之 1 號	8872628
197		華築幼兒園	521 彰化縣北斗鎮中寮里光前路 23 號、 23-1 號	8781525
198		理想園幼兒園	521 彰化縣北斗鎮中寮里光前路 15-9 號	8885005
199		佳新幼兒園	521 彰化縣北斗鎮五權里宮前街 1 之 16 號	8886785
200		強森幼兒園	521 彰化縣北斗鎮五權里五權路 66 號	8782277
201		貝比幼兒園	521 彰化縣北斗鎮大道里中山路二段 287 巷 12 號	8880577
202		領袖幼兒園	521 彰化縣北斗鎮中和里斗中路 327 號	8780378
203		財團法人天主教會 台中教區附設彰化 縣聖神幼兒園	521 彰化縣北斗鎮西安里中山路二段 62 號	8882155
204		二林鎮	文揚幼兒園	526 彰化縣二林鎮後厝里長春路 319 號
205	光華幼兒園		526 彰化縣二林鎮萬興里中央北街 40 之 2 號	8685968
206	芝麻街幼兒園		526 彰化縣二林鎮西平里西平街 163 號	8957735
207	籃虹幼兒園		526 彰化縣二林鎮北平里四維街 173 號	8966788
208	優格林幼兒園		526 彰化縣二林鎮北平里北安街 48 號	8965236
209	永育幼兒園		526 彰化縣二林鎮北平里民治街 39 號	8962525
210	儒林幼兒園		526 彰化縣二林鎮中西里二城路 5 號之 1	8966258
211	田尾鄉	親美幼兒園	522 彰化縣田尾鄉正義村中正路一段 232 之 1 號	8835172
212		嘉年華幼兒園	522 彰化縣田尾鄉饒平村富農路三段 80 號	8836358
213		仁仁幼兒園	522 彰化縣田尾鄉饒平村建平路一段 60 號	8832149
214		名威幼兒園	522 彰化縣田尾鄉饒平村富農路三段 45 號	8832757
215	埤頭鄉	明道學校財團法人 明道大學附設彰化 縣明道幼兒園	523 彰化縣埤頭鄉元埔村文化路 369 號	8876660 #2600

編號	鄉鎮市別	園名	園址	電話
216	埤頭鄉	大統幼兒園	523 彰化縣埤頭鄉豐崙村校前路 127 號	8923461
217		青青幼兒園	523 彰化縣埤頭鄉永豐村東西路 655 號	8929816
218		和欣幼兒園	523 彰化縣埤頭鄉永豐村東西路 92 號	8929580
219	芳苑鄉	快樂學校幼兒園	528 彰化縣芳苑鄉三合村斗苑路三合段 136 號	8953311
220		芳苑鄉立示範幼兒園（彰化縣芳苑鄉公所委託彰化縣芝麻街幼兒園辦理）	528 彰化縣芳苑鄉三合村工區一路 45 巷 83 弄 17 號	8965095
221		聖愛幼兒園	528 彰化縣芳苑鄉建平村二溪路草二段 805 巷 45 弄 13 號	8863168
222	溪州鄉	維格幼兒園	524 彰化縣溪州鄉瓦厝村平和路 27 之 1 號	8789850

肆、彰化縣 111 學年度【學前】不分類巡迴 輔導組輔導區域

不分類巡迴班 設籍學校	各校諮詢電話	不分類巡迴輔導教師責任區域
大成國小	7353457 # 226 曾郁涵 教師	彰化市、和美鎮、花壇鄉、大村鄉、 伸港鄉、芬園鄉、溪湖鎮。
洛津國小	7776757 專線 詹淑安 教師	鹿港鎮、福興鄉、線西鄉、埔鹽鄉、 秀水鄉。
靜修國小	8318620 # 807 郭佳旻 教師	員林市、埔心鄉、永靖鄉。
北斗國小	8882008 蕭麗惠 教師	北斗鎮、溪州鄉、埤頭鄉、田中鎮、 二水鄉、社頭鄉、田尾鄉。
原斗國中小	8902322 # 203、206 張毓紘 教師	二林鎮、竹塘鄉、大城鄉、芳苑鄉。

伍、滿 6 足歲兒童入國小-特教身分鑑定申請

一、申請對象：具備以下所有條件者

(一) 設籍本縣 (二) 屆齡入國小一年級之兒童 (三) 具身心障礙特質者。

二、申請時間：每年 12 月

三、檢附文件及申請方式：

(一) 國小自足式特教班 (啟智班、啟聰班)：

1. 身心障礙證明文件 (身心障礙證明、重大傷病核定審查通知書)。
2. 學前身心障礙學生安置申請表 (第二類：表 2-1 或表 2-2)。
3. 由家長或原就讀幼兒園彙整上述申請資料送特殊教育資源中心。
4. 其他相關資料。

(二) 資源班：

1. 身心障礙證明文件 (身心障礙證明、重大傷病核定審查通知書)。
2. 學前身心障礙學生安置申請表 (第二類：表 2-1 或表 2-2)。
3. 由家長或原就讀幼兒園彙整上述申請資料送特殊教育資源中心。
4. 其他相關資料。

備註：

◎疑似生：

- (1) 在學前階段為持有效期限發展遲緩證明之特殊需求幼兒。
- (2) 由家長或原就讀幼兒園彙整申請資料 (學前身心障礙學生安置申請表-第二類(表 2-1 或表 2-2)、發展遲緩證明或評估報告書)送特教中心。
- (3) 經過「入國小屆齡評估」及「鑑定安置」，認定確有特殊教育需求者。
- (4) 可安置於學區學校中既有的特教資源服務 (資源班)。
- (5) 不可申請特教方案、相關福利服務、經費補助、教師超鐘點、特教增班等。

(三)在家教育：

1. 身心障礙證明文件（身心障礙證明、身心障礙鑑定醫院診斷證明或重大傷病核定審查通知書）。
2. 學前身心障礙學生安置申請表（第二類：表 2-1 或表 2-2）。
3. 由家長或原就讀幼兒園彙整上述申請資料送特殊教育資源中心，待本縣鑑輔會召開安置會議決議是否核准在家教育。

(四)暫緩入學：年滿 6 足歲應入國民小學之身心障礙學生。

1. 身心障礙證明文件（身心障礙證明、身心障礙鑑定醫院診斷證明或重大傷病核定審查通知書）。
2. 學前身心障礙學生安置申請表（第三類）。
3. 暫緩入學期間輔導計畫。
4. 由家長或原就讀幼兒園彙整上述申請資料送特殊教育資源中心，待縣府召開安置會議，決議是否核准暫緩入學。

(五)特殊學校國小部

1. 每年 2 月左右由特殊學校公告相關訊息。
2. 填寫相關申請資料後由學區學校統一彙整。
3. 將上述資料送特殊教育資源中心由鑑輔會核定後，送交教育部國教署。

四、相關訊息亦可洽詢特殊教育資源中心學前行政組：7273173#531。

陸、彰化縣 111 學年度國小特教班級 (身心障礙類)

一、國小特教班級介紹

因應孩子個別化的需求，本縣設有三大類不同教學服務模式之特教班型，各類班型的教學頻率、師生比、教學方式及地點都有其獨特性及必要性，以下進行簡略介紹，提供家長參考。

類(班)型	說明
【集中式】 特教班 (啟智班、 靜修國小啟 聰班)	1. 大多安置中、重度以上(併有智能障礙或聽覺障礙)的身心障礙學生，學生大部分課程是集中在同一班級上課，班級中配置二名特殊教育教師負責主要教學工作，學習內容按特教課程標準規定之領域設計。在與教師討論後，也可安排部分時間回歸普通班進行融合課程。 2. 需經由鑑輔會鑑定通過後安置。 3. 無學區限制，但仍以就近安置為原則。
【分散式】 不分類身障 資源班	1. 是指提供安置於普通班的特殊教育學生特教教學資源服務，由特教教師協助特教學生適應普通班的學習活動。 2. 學生大部分課程與時間在普通班與一般學生一起學習，如有必要，部分時間至資源班接受資源班教師進行學習策略、補救教學或特殊課程輔導。 3. 需經由鑑輔會鑑定通過後安置。 4. 依戶籍地安置於學區學校。
【巡迴輔導班】	1. 本縣設置下列巡迴輔導班： (一) 不分類身障巡迴輔導班。 (二) 視障巡迴輔導班。 (三) 自閉症巡迴輔導班。 (四) 情緒與行為障礙巡迴輔導班。 (五) 聽語障巡迴輔導班。 (六) 身體病弱巡迴輔導班。 (七) 在家教育巡迴輔導班。

(八) 資賦優異巡迴輔導班。

2. 巡迴輔導之實施內容包含下列方式：

- (一) 直接輔導：個別指導、協同或合作教學、生活輔導、小組教學及其他直接輔導模式等。
- (二) 間接輔導：教學演示、入班觀察、到校諮詢服務及其他間接輔導模式等。
- (三) 特教資源整合：個案評估與分析、參與個別化教育計畫或個別輔導計畫之擬定與檢討、辦理假期活動、宣導活動及其他相關輔導模式等。

3. 特殊教育巡迴輔導班輔導對象如下：

- (一) 身心障礙學生（以下簡稱身障學生）：經本縣特殊教育學生鑑定及就學輔導會（以下簡稱鑑輔會）核定且具有巡迴輔導服務需求之各類學前及國民教育階段身障學生。
- (二) 資賦優異學生（以下簡稱資優學生）：經本縣鑑輔會核定且具有巡迴輔導服務需求之各類學前及國民教育階段資優學生；惟該生須未安置於資優資源班或未接受特殊教育方案。

二、國小各特教班級(身心障礙類)-特教班/資源班/不分類巡迴輔導班/各類巡迴班

鄉鎮市	校名	班別	電話	地址
彰化市	大竹國小	特教班 資源班	04-7381436	500 彰化市彰南路 2 段 164 巷 41 號
	大成國小	特教班 資源班	04-7353457	500 彰化市下廍里自強路 303 號
	泰和國小	特教班 資源班	04-7222433	500 彰化市泰和路 2 段 145 巷 1 號
	平和國小	特教班 資源班	04-7222355	500 彰化市中正路 2 段 450 號
	忠孝國小	特教班 資源班	04-7523944	500 彰化市西勢里忠誠路 61 號
	中山國小	資源班	04-7222033	500 彰化市中山路 2 段 678 號
	南郭國小	資源班	04-7280366	500 彰化市中興路 98 號
	民生國小	資源班	04-7224122	500 彰化市民生路 338 號
	東芳國小	資源班	04-7523250	500 彰化市東芳里彰馬路 45 號
	南興國小	資源班	04-7622827	500 彰化市南興里中山路 1 段 213 號
	信義國中小	資源班	04-7635888	500 彰化市向陽里向陽街 168 號
	聯興國小	資源班	04-7384340	500 彰化市牛埔里一心南街 208 號
芬園鄉	芬園國小	特教班 資源班	049-2522208	502 芬園鄉社口村彰南路 4 段 27 巷 28 號
花壇鄉	花壇國小	特教班 資源班	04-7862029	503 花壇鄉長沙村學前路 108 號
	白沙國小	資源班	04-7863224	503 花壇鄉白沙村彰員路 3 段 225 號
	華南國小	資源班	04-7863225	503 花壇鄉中庄村中橋街 226 號
	三春國小	資源班	04-7862154	503 花壇鄉三芬路 47 號
秀水鄉	秀水國小	特教班 資源班	04-7692756	504 秀水鄉安東村中山路 257 號
	明正國小	資源班	04-7692533	504 秀水鄉埔崙村彰水路 2 段 341 號
	馬興國小	資源班	04-7526247	504 秀水鄉馬興村培英巷 1 號

鄉鎮市	校名	班別	電話	地址
鹿港鎮	鹿港國小	特教班 資源班	04-7772038	505 鹿港鎮菜園里三民路 192 號
	洛津國小	特教班 資源班	04-7772041	505 鹿港鎮洛津里公園三路 51 號
	鹿東國小	資源班	04-7756521	505 鹿港鎮長安路 125 號
	草港國小	資源班	04-7712834	505 鹿港鎮草中里頂草路 4 段 251 號
	文開國小	資源班	04-7772042	505 鹿港鎮新宮里文開路 60 號
	頂番國小	資源班	04-7711433	505 鹿港鎮頂草路 1 段 100 號
	東興國小	資源班	04-7751591	505 鹿港鎮東崎里東崎 7 巷 52 號
福興鄉	管嶼國小	資源班	04-7702949	506 福興鄉廈粘村沿海路 3 段 100 號
	西勢國小	資源班	04-7772317	506 福興鄉西勢村員鹿路 2 段 412 號
	大興國小	資源班	04-7792251	506 福興鄉復興路 9 號
線西鄉	線西國小	資源班	04-7585075	507 線西鄉寓埔村中央路 2 段 135 號
	曉陽國小	資源班	04-7585370	507 線西鄉頂犁村 158 之 1 號
和美鎮	和美國小	特教班 資源班	04-7552005	508 和美鎮和平街 19 號
	新庄國小	資源班	04-7353267	508 和美鎮彰新路 2 段 500 號
	和東國小	特教班 資源班	04-7552724	508 和美鎮和東里彰美路 5 段 210 號
	培英國小	資源班	04-7552430	508 和美鎮塗厝里彰新路 5 段 310 號
	和仁國小	資源班	04-7575407	508 和美鎮仁愛路 279 號
伸港鄉	大同國小	特教班 資源班	04-7988080	509 伸港鄉彰新路 7 段 724 號
	伸東國小	資源班	04-7982314	509 伸港鄉七嘉村中華路 565 號
	新港國小	資源班	04-7982310	509 伸港鄉新港村和平路 60 號
員林市	僑信國小	特教班 資源班	04-8320810	510 員林市中山路 2 段 280 號
	員東國小	特教班 資源班	04-8311022	510 員林市員東路 2 段 12 號
	靜修國小	啟聰班 資源班	04-8320341	510 員林市南平里靜修路 74 號
	員林國小	資源班	04-8320145	510 員林市三和里三民東街 221 號
	饒明國小	資源班	04-8320059	510 員林市中央里員集路 2 段 131 號
	育英國小	資源班	04-8320130	510 員林市光明街 31 號

鄉鎮市	校名	班別	電話	地址
	青山國小	資源班	04-8310401	510 員林市出水里泉洲巷 3 號
	東山國小	資源班	04-8310749	510 員林市南東里山腳路 4 段 212 號
社頭鄉	社頭國小	資源班	04-8732039	511 社頭鄉社斗路 1 段 258 號
	舊社國小	資源班	04-8711001	511 社頭鄉松竹村社石路 956 號
永靖鄉	永靖國小	特教班 資源班	04-8221812	512 永靖鄉永東村中山路 2 段 65 號
	福興國小	資源班	04-8231023	512 永靖鄉福興村永福路 2 段 160 號
	永興國小	資源班	04-8221714	512 永靖鄉東寧村永興路 2 段 32 號
埔心鄉	埔心國小	特教班 資源班	04-8291494	513 埔心鄉義民村員鹿路 2 段 254 號
	舊館國小	資源班	04-8292025	513 埔心鄉員鹿路四段 201 號
溪湖鎮	溪湖國小	特教班 資源班	04-8853126	514 溪湖鎮光華里二溪路 1 段 35 號
	湖東國小	資源班	04-8852062	514 溪湖鎮湖東里大溪路 2 段 433 號
	湖南國小	資源班	04-8816845	514 溪湖鎮大竹里彰水路 2 段 725 號
	湖西國小	資源班	04-8852234	514 溪湖鎮大突里北聖路 20 號
	湖北國小	資源班	04-8613618	514 溪湖鎮地政路 201 號
大村鄉	大村國小	特教班 資源班	04-8522794	515 大村鄉大村村中正西路 381 號
	村上國小	資源班	04-8533680	515 大村鄉村上村中山路 2 段 242 號
	村東國小	資源班	04-8526328	515 大村鄉福興村山腳路 102 之 1 號
埔鹽鄉	埔鹽國小	特教班 資源班	04-8852882	516 埔鹽鄉埔南村彰水路 1 段 252 號
	好修國小	資源班	04-8653555	516 埔鹽鄉好修村員鹿路二段 149 號
	新水國小	資源班	04-8651112	516 埔鹽鄉新水村大新路一巷 15 號
田中鎮	田中國小	特教班 資源班	04-8742013	520 田中鎮南路里中州路 1 段 177 號
	新民國小	資源班	04-8756166	520 田中鎮新民里公館路 320 號
	三潭國小	資源班	04-8742254	520 田中鎮北路里中正路 715 號
北斗鎮	北斗國小	特教班 資源班	04-8882008	521 北斗鎮文苑路一段 32 號
	萬來國小	資源班	04-8882119	521 北斗鎮西德里文賢街 35 號
	螺青國小	資源班	04-8882031	521 北斗鎮東光里斗中路 712 號

鄉鎮市	校名	班別	電話	地址
田尾鄉	田尾國小	資源班	04-8832745	522 田尾鄉饒平村中山路 1 段 449 號
	南鎮國小	資源班	04-8227962	522 田尾鄉光復路 1 段 295 號
埤頭鄉	埤頭國小	資源班	04-8922019	523 埤頭鄉埤頭村中南路 145 號
	合興國小	資源班	04-8922030	523 埤頭鄉合興村文鄉路 161 號
溪州鄉	溪州國小	特教班 資源班	04-8895013	524 溪洲鄉尾厝村中山路 3 段 451 號
	成功國小	資源班	04-8802225	524 溪州鄉登山路 2 段 365 號
竹塘鄉	竹塘國小	資源班	04-8972039	525 竹塘鄉竹塘村文化街 20 號
二林鎮	二林國小	特教班 資源班	04-8960057	526 二林鎮東和里斗苑路 5 段 22 號
	中正國小	特教班 資源班	04-8960145	526 二林鎮南光里建興街 80 號
	萬興國小	資源班	04-8682759	526 二林鎮永興里中央南街 2 號
大城鄉	大城國小	資源班	04-8941135	527 大城鄉中平路 176 號
芳苑鄉	王功國小	資源班	04-8932182	528 芳苑鄉王功村功湖路王功段 481 號
二水鄉	二水國小	資源班	04-8792040	530 二水鄉文化村光文路 119 號

◎不分類巡迴輔導組◎

不分類巡迴班設籍學校	電話	不分類巡迴輔導教師責任區域
東芳國小	04-7523250	花壇鄉、大村鄉內未設有身心障礙資源班之國民小學 (另服務永豐國小及日新國小 3 名學生)
國聖國小	04-7321093	彰化市內未設有身心障礙資源班之國民小學 (另服務茄荖國小)
文德國小	04-8590012	芬園鄉內未設有身心障礙資源班之國民小學 (另服務三民國小)
華龍國小	04-7692713	秀水鄉內未設有身心障礙資源班之國民小學
大榮國小	04-7636814	和美鎮內未設有身心障礙資源班之國民小學
新興國小	04-7785911	鹿港鎮、福興鄉內未設有身心障礙資源班之國民小學 (另服務建新國小)
海埔國小	04-7781316	伸港鄉內未設有身心障礙資源班之國民小學及自己校內(另服務育新國小)
芳苑國小	04-8983993	大城鄉、芳苑鄉內未設有身心障礙資源班之國民小學 (另服務萬合國小)
東溪國小	04-8852034	溪湖鎮、埔鹽鄉內未設有身心障礙資源班之國民小學
明聖國小	04-8295395	永靖鄉內未設有身心障礙資源班之國民小學及自己校內
舊館國小	04-8292025	埔心鄉內未設有身心障礙資源班之國民小學 (另服務新生國小、育德國小、德興國小及福德國小)
湳雅國小	04-8735007	員林市、社頭鄉內未設有身心障礙資源班之國民小學
陸豐國小	04-8222563	田尾鄉內未設有身心障礙資源班之國民小學
三潭國小	04-8742254	田中鎮內未設有身心障礙資源班之國民小學 (另服務螺陽國小 8 名學生及大莊國小)
螺陽國小	04-8882039	北斗鎮內未設有身心障礙資源班之國民小學
溪州國小	04-8895013	溪州鄉內未設有身心障礙資源班之國民小學 (另服務大新國小)
芙朝國小	04-8925057	埤頭鄉、竹塘鄉內未設有身心障礙資源班之國民小學 (另服務萬合國小)
中興國小	04-8683458	二林鎮內未設有身心障礙資源班之國民小學

※本縣線西鄉(線西國小、曉陽國小)皆設不分類資源班，因此無列入不分類巡迴輔導區域。

◎各類巡迴輔導組◎

組別	班別	設籍學校	電話
自閉症及情緒 行為障礙巡迴 輔導組	自閉症巡迴 輔導班	泰和國小	04-7273173 分機 231~234
	情緒與行為障礙 巡迴輔導班		
視障巡迴輔導組	視障巡迴輔導班	泰和國小	04-7273173 分機 201、 211、212
在家教育 巡迴輔導組	病弱巡迴輔導班	泰和國小	04-7273173 分機 221、 222、223、224
		泰和國小	
	在家教育 巡迴輔導班	和東國小	04-7552724
		花壇國小	04-7862029
		北斗國小	04-8882008
聽語障 巡迴輔導組	聽語障 巡迴輔導班	中山國小	04-7222033
		靜修國小	04-8320341
		泰和國小	04-7273173 分機 621、 622、623
		永靖國小	04-8221812
		田中國小	04-8742013

柒、全國特殊教育學校一覽表

資料來源：教育部特殊教育通報網

111 年 8 月更新

縣市	學校	地址 / 電話	網址 / 傳真
宜蘭縣	宜蘭特殊教育學校	宜蘭縣五結鄉國民中路 22 之 20 號 (03)9509788	www.isse.ilc.edu.tw (03)9509868
基隆市	基隆特殊教育學校	基隆市七堵區堵南街 20 號 (02)24526332	www.klses.kl.edu.tw (02)24526592
臺北市	臺北市立啟聰學校	臺北市大同區重慶北路三段 320 號 (02)25924446	www.tmd.tp.edu.tw (02)25960333
臺北市	臺北特殊教育學校	臺北市士林區忠誠路二段 207 巷 3 (02)28749117	www.tpmr.tp.edu.tw (02)28737155
臺北市	臺北市立啟明學校	臺北市士林區忠誠路 2 段 207 巷 1 號 (02)28740670	www.tmsb.tp.edu.tw (02)28740795
臺北市	文山特殊教育學校	臺北市文山區秀明路一段 169 號 (02)86615183	www.wsses.tp.edu.tw (02)29365105
新北市	新北特殊教育學校	新北市林口區文化北路一段 425 號 (02)26006768	www.lkm.ntpc.edu.tw (02)26006793
桃園市	桃園特殊教育學校	桃園市桃園區德壽街 10 號 (03)3647099	www.tsad.tyc.edu.tw (03)3671740
新竹縣	新竹特殊教育學校	新竹縣竹北市光明六路東二段 201 號 (03)6676639	www.nhs.hcc.edu.tw (03)6579460
苗栗縣	苗栗特殊教育學校	苗栗縣苗栗市嘉新里經國路 4 段 825 號 (037)266498	www.mlscs.mlc.edu.tw (037)263046
臺中市	臺中特殊教育學校	臺中市南屯區公益路二段 296 號 (04)22582289	www.tcspe.tc.edu.tw (04)22558672
臺中市	臺中啟聰學校	臺中市西屯區協和里安和路 1 號 (04)23589577	www.thdf.tc.edu.tw (04)23584213
臺中市	臺中啟明學校	臺中市后里區三豐路三段 936 號 (04)25562126	www.cmsb.tc.edu.tw (04)25578201
臺中市	私立惠明盲校	臺中市大雅區雅潭路四段 336 號 (04)25661024	www.hmsh.tc.edu.tw (04)25661180

縣市	學校	地址 / 電話	網址 / 傳真
南投縣	南投特殊教育學校	南投縣南投市中興新村仁德路 200 號 (049)2390773	www.ntss.ntct.edu.tw (049)2392401
彰化縣	和美實驗學校	彰化縣和美鎮鹿和路六段 115 號 (04)7552009	www.nhes.edu.tw (04)7574263
彰化縣	彰化特殊教育學校	彰化縣社頭鄉中山路一段 306 號 (04)8727303	www.chsmr.chc.edu.tw (04)8727299
雲林縣	雲林特殊教育學校	雲林縣斗南鎮新崙里新崙路 100 號 (05)5969241	www.nyses.ylc.edu.tw (05)5969330
嘉義市	嘉義特殊教育學校	嘉義市西區世賢路二段 123 號 (05)2858549	www.cymrs.cy.edu.tw (05)2360373
臺南市	臺南特殊教育學校	臺南市安南區長和路 2 段 74 號 (06)3554591	www.tnmr.tn.edu.tw (06)3567504
臺南市	臺南大學 附屬 啓聰學校	新化校區 臺南市新化區信義路 52 號 (06)5900504	www.tndsh.tn.edu.tw (06)5900900
		臺南校區 臺南市中西區北門路 1 段 109 號 (06)2222936	www.tndsh.tn.edu.tw (06)2250498
高雄市	楠梓特殊學校	高雄市楠梓區德民路 211 號 (07)3642007	www.nzsmr.kh.edu.tw (07)3641359
高雄市	成功特殊教育學校	高雄市前鎮區復興三路 3 號 (07)3304624	www.ckmr.kh.edu.tw (07)3363034
高雄市	高雄特殊教育學校	高雄市苓雅區憲政路 233 巷 2 號 (07)2235940	www.kmsmr.kh.edu.tw (07)2248098
高雄市	仁武特殊教育學校	高雄市仁武區八卦里澄觀路 1389 號 (07)3749788 (07)2623962	http://school.kh.edu.tw/ (07)3745051
屏東縣	屏東特殊教育學校	屏東縣潮州鎮光春路 311 號 (08)7805510	https://www.pses.ptc.edu.tw/ (08)7805517 (08)7805518
臺東縣	臺東大學 附屬 特教學校	臺東縣台東市中興路三段 401 巷 170 號 (089)229912~14	https://ntusps.nttu.edu.tw/ (089)226611
花蓮縣	花蓮特殊教育學校	花蓮縣吉安鄉宜昌村中山路 2 段 2 號 (03)8544225	www.hlmrs.hlc.edu.tw (03)8542039

捌、彰化縣兒童發展評估單位及復健資源

一、彰化縣兒童發展聯合評估中心

醫院名稱	聯絡電話	地址
衛生福利部彰化醫院	04-8298686 分機 2043、2041	彰化縣埔心鄉中正路二段 80 號
彰化基督教醫療財團法人 彰化基督教醫院	04-7238595 分機 1164	彰化縣彰化市南校街 135 號

二、彰化縣兒童發展評估醫院

110 年 7 月更新

醫院名稱	聯絡電話	地址
秀傳醫療社團法人秀傳 紀念醫院	04-7256166 分機 83300、83301	彰化縣彰化市中山路一段 542 號
秀傳醫療財團法人彰濱 秀傳紀念醫院	04-7813888 分機 70288、70289	彰化縣鹿港鎮鹿工路 6 號
彰化基督教醫療財團法人 鹿港基督教醫院	04-7779595 分機 8270、8272	彰化縣鹿港鎮中正路 480 號
彰化基督教醫療財團法人 員林基督教醫院	04-8381456 分機 2490、2491	彰化縣員林市莒光路 456 號
彰化基督教醫療財團法人 二林基督教醫院	04-8952031 分機 8123、8124	彰化縣二林鎮大成路一段 558 號

註 1：提醒家長及主要照顧者，如發現兒童有落後同齡兒童時，請務必優先至「兒童發展聯合評估中心」接受進一步之跨專業團隊確診評估（含小兒精神科、小兒復健科、小兒心智科、職能治療師、語言治療師、物理治療師、臨床心理師、聽力師、社工師等），以確保兒童各評估項目之完整。

註 2：依「彰化縣政府發展遲緩兒童早期療育費用補助實施要點」規定，補助對象應持有聯合評估中心或各地方政府認可之評估醫院開具之綜合報告書、發展遲緩證明書或疑似發展遲緩證明書之兒童（有效期間依綜合報告書或發展遲緩證明書上認定）。上表單位適用於本縣審認早療補助認可之聯合評估中心及評估醫院。

三、彰化縣早期療育服務資源

110 年 10 月更新

(一)衛生福利部中央健康保險署-彰化縣健保特約療育單位

區域	單位	電話	地址	物理治療	職能治療	語言治療	心理治療	感覺統合	輔具諮詢評估	平日夜診	假日診	其他
彰化市	彰化基督教醫院	04-7238595 轉 7430(物)、 7425(職)、 7426(語)、 1163(心)	彰化縣彰化市南 校街 135 號	★	★	★	★	★	★		★	1. 兒童發展聯合評估中心 2. 週六上午 (約診進行 團體治療)
	秀傳紀念醫院	04-7256166 轉 83300、 83301	彰化縣彰化市中 山路 1 段 542 號	★	★	★	★	★		★	★	1. 兒童發展評估醫院 2. 心理治療可 洽詢心智科
	漢銘基督教醫院	04-7113456 轉 8221	彰化縣彰化市中 山路 1 段 366 號	★	★	★		★				
	彰廷復健科診所	04-7113419	彰化縣彰化市中 正路一段 100 號 1 樓	★	★	★			★	★		
和美鎮	道周醫院	04-7566995 轉 200	彰化縣和美鎮和 光路 180 號、和 善路 118 號	★	★						★	週六上午(只 有門診)
	民和診所	04-7552995	彰化縣和美鎮仁 安路 206 號	★						★	★	
	吳祥富內科復健科診所	04-7563430	彰化縣和美鎮彰 美路 5 段 217、 219 號	★	★	★				★	★	

區域	單位	電話	地址	物理治療	職能治療	語言治療	心理治療	感覺統合	輔具諮詢評估	平日夜診	假日診	其他
鹿港鎮	彰濱秀傳紀念醫院	04-7813888 轉 70288、 70289	彰化縣鹿港鎮鹿 工路 6 號	★	★	★	★		★	★	★	1. 兒童發展評估醫院 2. 心理治療可 洽詢心智科
	鹿港 基督教醫院	04-7779595 轉 8270、8272	彰化縣鹿港鎮中 正路 480 號	★	★	★	★		★	★		1. 兒童發展評估醫院 2. 心理治療可 洽詢心智科
	康合診所	04-7747198	彰化縣鹿港鎮民 族路 36 號	★	★				★	★	★	
伸港鄉	晴天復健科 診所	04-7998298	彰化縣伸港鄉中 正路 18 號 1 樓及中 正路 20 巷 6、8 號	★	★	★						
大村鄉	郭醫院- 大村分院	04-8539666	彰化縣大村鄉大 村村田洋橫巷 2-9 號	★	★	★				★	★	
員 林 市	員林 基督教醫院	04-8383900 轉 2490、2491	彰化縣員林市莒 光路 456 號	★	★	★			★		★	兒童發展評估 醫院
	員郭醫院	04-8312889 轉 1230 小兒復健室	彰化縣員林市員 林大道六段 51 號	★	★	★				★	★	
	常春醫院	04-8376689	彰化縣員林市員 集路二段 501 號	★	★	★				★	★	
	員榮醫院	04-8326161 轉 2006 語言 2005 職能 2003 物理	彰化縣員林市中 正路 201 號	★	★	★			★			
	宏仁醫院	04-8375878 轉 1190	彰化縣員林市惠 來里(街)89 號	★	★	★				★	★	
	張天長診所	04-8324479	彰化縣員林市員 水路 2 段 482 號	★	★	★			★	★		

區域	單位	電話	地址	物理治療	職能治療	語言治療	心理治療	感覺統合	輔具諮詢評估	平日夜診	假日診	其他
埔心鄉	衛生福利部 彰化醫院	04-8298686 轉 2043、2041	彰化縣埔心鄉舊 館村中正路二段 80 號	★	★	★	★		★			兒童發展聯合 評估中心
二林鎮	二林 基督教醫院	04-8952031 轉 8123、8124	彰化縣二林鎮大 成路 1 段 558 號	★	★	★		★	★			兒童發展評估 醫院
	育安 聯合診所	04-8953358	彰化縣二林鎮斗 苑路 4 段 702 號	★	★						★	
溪湖鎮	陳偉仁 診所	04-8820399	彰化縣溪湖鎮員 鹿路 3 段 69 號及 71 號	★	★					★	★	

註：

1. 大醫院請掛號復健科，並記得帶孩子的評估報告書影本，提供門診醫生參閱。
2. 平日診、平日夜診、假日診實際看診時間請洽各醫療院所。
3. 如需健保療育單位之學前認知訓練等需求，請由醫事人員評估。
4. 至健保療育單位接受服務者，可依規定申請「彰化縣政府發展遲緩兒童早期療育費用補助」。

(二)彰化縣早期療育自費療育單位

1. 至彰化縣政府核可自費療育單位接受服務者，可依規定申請「彰化縣政府發展遲緩兒童早期療育費用補助」。
2. 彰化縣政府發展遲緩兒童早期療育費用補助，僅核可該兒童經評估具該類遲緩需求項目。
3. 本縣亦僅核定以下療育單位、人員、類別及地址，非以下自費單位內容，不予補助。
4. 最新訊息歡迎上網查詢。路徑：彰化縣政府社會處 (<http://social.chcg.gov.tw/>) - 業務專區-兒少福利專區-6、早期療育服務-【兒童發展第2步~尋找療育資源】彰化縣政府核可自費療育單位。
5. 平日及平日晚間營業、假日營業實際時間請洽各自費療育單位。



111年8月更新

鄉鎮市	核定單位	電話	核定地址	物理治療	職能治療	語言治療	學前認知訓練	音樂治療	聽覺復健	平日晚間營業	假日營業	核定項目收費標準
彰化市	彰化基督教醫療財團法人彰化基督教醫院 (復健醫學部)	04-7238595	彰化縣彰化市南校街135號		★	★				★		1. 個別療育 (1)職能治療，30分/堂，600元。 (2)語言治療，30分/堂，600元。 2. 團體療育 (1)職能治療，30分/堂，450元。 (2)語言治療，30分/堂，450元。
彰化市	彰化基督教醫療財團法人彰化基督教兒童醫院	04-7238595	彰化縣彰化市旭光路320號					★				1. 個別療育 (1)音樂治療，50分/堂，1,200元；25分/堂，600元。 2. 團體療育 (1)音樂治療，50分/堂，800元。
彰化市	社團法人彰化縣正向行為支持協會	04-7288162	彰化縣彰化市孝德街26號				★					1. 個別療育 (1)學前教育，50分/堂，1,200元；50分/堂，1,000元(每週上2堂以上優惠價)。 2. 團體療育 (1)學前教育，50分/堂，1,000元；50分/堂，800元(每週上2堂以上優惠價)。

鄉鎮市	核定單位	電話	核定地址	物理治療	職能治療	語言治療	學前認知訓練	音樂治療	聽覺復健	平日晚間營業	假日營業	核定項目收費標準
彰化市	三和語言治療所附設聽力部門	04-7112591	彰化縣彰化市大埔路641號		★	★	★					1. 個別療育 (1) 語言治療，60分/堂，1,200元。 (2) 職能治療，60分/堂，1,200元。 (3) 學前教育，60分/堂，1,200元。 2. 團體療育 (1) 語言治療，60分/堂，700元。 (2) 職能治療，60分/堂，700元。
彰化市	社團法人彰化縣心晴社會福利發展協會	0983-253321 、 0901-378176	彰化縣彰化市永安東街23號		★	★	★					1. 個別療育 (1) 職能治療，50分/堂，1,000元。 (2) 語言治療，50分/堂，1,000元。 (3) 學前教育，60分/堂，800元。 2. 團體療育 (1) 職能治療，60分/堂，800元。 職能治療，90分/堂，1,000元。 (2) 語言治療，60分/堂，800元。 語言治療，90分/堂，1,000元。
彰化市	社團法人彰化縣樂說多元專業服務發展協會	04-7221120	彰化縣彰化市中正路二段613號3樓	★	★		★					1. 個別療育 (1) 學前教育，50分/堂，1,000元。 (2) 物理治療，50分/堂，1,000元。 (3) 職能治療，50分/堂，1,000元。 2. 團體療育 (1) 學前教育，60分/堂，700元。 (2) 物理治療，60分/堂，700元。 (3) 職能治療，50分/堂，700元。

鄉鎮市	核定單位	電話	核定地址	物理治療	職能治療	語言治療	學前認知訓練	音樂治療	聽覺復健	平日晚間營業	假日營業	核定項目收費標準
彰化市	歐樂語言治療所 (自 111 年 2 月 1 日起)	0918-960660	彰化縣彰化市大埔路 682 巷 1 號			★				★	★	1. 個別療育 (1) 語言治療, 50 分/堂, 1,000 元。(平日) (2) 語言治療, 50 分/堂, 1,200 元。(假日) (3) 語言治療, 30 分/堂, 700 元。(平日) (4) 語言治療, 30 分/堂, 800 元。(假日) 2. 團體療育 (1) 語言治療, 50 分/堂, 800 元。(平日) (2) 語言治療, 50 分/堂, 900 元。(假日)
員林市	國錠物理治療所 (自 111 年 7 月 1 日起)	04-8391611	彰化縣員林市惠來里惠明街 146 號	★								1. 個別療育 (1) 物理治療, 30 分/堂, 600 元。 (2) 物理治療, 60 分/堂, 1,200 元。 2. 團體療育 (1) 物理治療, 60 分/堂, 850 元。
員林市	杏宇語言治療所 (自 111 年 7 月 1 日起)	04-8390709	彰化縣員林市中山路二段 121 號 1 樓			★				★		1. 個別療育 (1) 語言治療, 50 分/堂, 1,250 元。 2. 團體療育 (1) 語言治療, 50 分/堂, 1,000 元。
員林市	財團法人彰化縣私立希望社會福利慈善事業基金會	04-8316668	彰化縣員林市南興里興隆街 108 號		★		★					1. 個別療育 (1) 學前教育, 60 分/堂, 800 元。 (2) 職能治療, 60 分/堂, 1,000 元。 2. 團體療育 (1) 學前教育, 60 分/堂, 650 元。 (2) 職能治療, 60 分/堂, 650 元。
和美鎮	財團法人台灣兒童暨家庭扶助基金會附設彰化縣私立家扶發展學園	04-7569336	彰化縣和美鎮彰美路五段 160 號				★					1. 個別療育 (1) 學前教育, 60 分/堂, 500 元。

(三)彰化縣早期療育社區服務

1. 服務項目：

- (1)兒童發展諮詢。 (4)社區融合活動、社區培力。
 (2)療育服務、療育示範。 (5)圖書教具使用及借用等。
 (3)親職活動、家庭團體。

2. 說明：

(1)社區療育據點資源皆為免付費服務，故不可重複申領「彰化縣政府發展遲緩兒童早期療育費用補助」。

(2)實際辦理課程及活動時間，請洽各服務單位。

3. 最新訊息歡迎上網查詢。路徑：彰化縣政府社會處(<http://social.chcg.gov.tw/>) -業務專區-兒少福利專區-6、早期療育服務-【兒童發展第2步~尋找療育資源】 彰化縣兒童發展社區服務據點(免費)。

4. 單位資訊：

111年8月更新

服務單位	據點名稱	服務地址	服務站 開放時間	服務電話 (週一至週五 08:00-17:00)	Line QR code/ID
彰化區 兒童發展 社區療育 服務 (慈愛教 養院承 辦)	彰化站 (定點式)	彰化市大埔路 678 號	週一 08:00-17:00	04-7124891 分機 888	 @451vtiha
	花壇站 (定點式)	花壇社區活動中 心 (花壇鄉平和街 76 號)	週二 08:00-17:00		
	芬園站 (定點式)	舊社社區發展協 會 (芬園鄉彰南路五 段 2 巷 41 號)	週三 08:00-17:00		
和美 鹿港區 兒童發展 社區療育 服務 (家扶發 展學園承 辦)	埔鹽站 (定點式)	埔鹽樂籽屋(埔鹽 鄉廊子村光明路 一段 29 號)	週三 08:00-17:00	0905-048118、 04-7569336 分機 131	 @423xjwkx (埔鹽、福興、 秀水、鹿港)
	伸港站 (定點式)	伸港鄉老人文康 活動中心 201 教室 (伸港鄉忠孝東街 50 號)	週四 08:00-17:00	0934-189329、 04-7569336 分機 132	
	福興站 (走動式)	福興鄉永豐社區 發展協會(福興鄉 番花路二段 558 號)	每月第四週 週四 09:00-12:00	0933-322422、 04-7569336 分機 134	 @106itgoq (伸港、和美、線西)
	秀水站 (走動式)	秀水鄉立圖書館 (秀水鄉中山路 290 號 3 樓) 秀水鄉金陵社區 活動中心(秀水鄉 安園巷 3 號)	【秀水圖書館】 每月第二週 週四 09:30-12:00 【金陵社區】 請洽服務單位		

服務單位	據點名稱	服務地址	服務站 開放時間	服務電話 (週一至週五 08:00-17:00)	Line QR code/ID
	鹿港站 (走動式)	鹿港鎮立圖書館 (鹿港鎮公園一 路 83 號)	每月第二週 週三 09:30-12:00		
	和美站 (走動式)	和美鎮柑井社區 長青聯誼中心 (和美鎮柑竹路 340 號)	每月第四週 週三 09:00-12:00		
	線西站 (走動式)	線西鄉寓埔社區 活動中心(線西 鄉寓埔村寓埔路 177-1 號)	每月第三週 週二 09:00-12:00		
員林 田中區 兒童發展 社區療育 服務 (聖家啟 智中心承 辦)	二水站 (定點式)	二水天主堂(二 水鄉員集路三段 452 號)	每周二 08:00-17:00	0936-728355	 0936728355 (二水、員林)
	員林站 (走動式)	員林天主堂(員 林市民生路 46 號)	每週三 14:00-17:00		
	田中站 (定點式)	八分天主堂(田 中鎮斗中路一段 527 號)	每週一 08:00-17:00	0989-957388	 0989957388 (田中、社頭、埔心)
	社頭站 (走動式)	埤斗社區發展協 會(社頭鄉山腳 路一段 178 號)	每週四 09:00-12:00		
	埔心站 (走動式)	羅厝天主堂(埔 心鄉羅永路 109 號)	每週五 09:00-12:00		
員林 田中區 兒童發展 社區療育 服務 (聖家啟 智中心承 辦)	大村站 (走動式)	大村天主堂(大 村鄉茄苳路一段 144 號)	週二至週六 08:00-17:00	04-8525537	  tw8525537
	*大村站、 永靖站:由 財團法人 王詹樣社 會福利慈 善基金會 補助辦理	永靖站 (走動式)	永靖老人文康中 心(永靖鄉永社 路 266 號)		

服務單位	據點名稱	服務地址	服務站 開放時間	服務電話 (週一至週五 08:00-17:00)	Line QR code/ID
二林 北斗區 兒童發展 社區療育 服務 (瑪喜樂 社會福利 基金會承 辦)	埤頭站 (定點式)	埤頭基督教長老 合興合興教會(埤 頭鄉庄子路65號)	週二 8:30-17:00 週五 14:30-17:00	04-8960271 分機 144/126	  @576twsxc
	二林站 (定點式)	二林區家庭福利 服務中心(二林鎮 明德街249號2 樓)	週二、週五 08:00-17:00 週四 14:30-17:00		
	溪州站 (走動式)	財團法人台灣基 督長老教會彰化 中會溪州教會(彰 化縣溪州鄉中山 路三段462號)	週三 9:00-12:00		
	田尾站 (走動式)	田尾鄉南曾社區 活動中心(田尾鄉 福德巷185號)	週四 13:00-17:00		
	北斗站 (走動式)	北斗鎮居仁社區 發展協會(北斗鎮 居仁里宮後二巷 11號)	週四 9:00-12:00		
	溪湖站 (走動式)	溪湖區家庭福利 服務中心(溪湖鎮 文東街9號2樓)	週四 8:30-11:30 14:00-17:00		
	芳苑站 (走動式)	芳苑鄉衛生所(芳 苑鄉斗苑路芳苑 段194巷48號)	請洽服務單位		
	大城站 (走動式)	大城鄉衛生所(大 城鄉中平路126 號)	請洽服務單位		
竹塘站 (走動式)	竹塘鄉立幼兒園 (竹塘鄉竹塘村仁 愛街98號)	週三 8:30-11:00			

(四)彰化縣早療機構及身障機構(含兼辦早療日托)單位

區域	單位	電話	地址	學前 認知訓練	其他
彰化市	彰化縣 寶貝成長家園 (早療機構)	04-7288908	彰化縣彰化市南郭 路一段 47 巷 13 號 2 樓	★	身心障礙及發展遲緩 兒童日托服務， <u>不 提供時段療育</u> 。
員 林 市	聖家啟智中心 (身障機構 兼辦早療業務)	04-8374936	彰化縣員林市光明 里民生路 50 號	★	
	希望家園 (身障機構)	04-8317768	彰化縣員林市興隆 街 108 號	★	身心障礙兒童日托服 務與水療， <u>不 提供時 段療育</u> 。
和 美 鎮	家扶發展學園 (身障機構)	04-7569336	彰化縣和美鎮彰美 路 5 段 160 號	★	身心障礙兒童日托服 務， <u>不 提供時 段療 育</u> 。
溪 州 鄉	聖智啟智中心 (身障機構)	04-8893730 04-8899677	彰化縣溪州鄉中山 路 3 段 512 號	★	

四、彰化縣 111 年語言(輕度構音)衛教認證診所名單

彰化縣衛生局與彰化縣醫師公會合作，完成基層兒科醫師語言(構音)衛教訓練及認證，凡經本縣幼兒園學童整合式健康篩檢，發現構音異常需要協助的兒童(初步篩檢並不代表孩童從此就有此問題，建議接受進一步評估)，只要攜帶『彰化縣學前兒童預防保健服務外展模式篩檢結果報告單』至以下認證診所即可免費接受語言(構音)衛教。

彰化市	許小兒科	7222279	花壇鄉	龍安診所	7860151
彰化市	張文宗小兒科	7256363	和美鎮	曾思遠小兒科	7555423
彰化市	陳奇男診所	7286671	員林市	寶貝熊小兒科	8395253
彰化市	盧正欽小兒科	7235358	員林市	長頸鹿小兒科	8392039
彰化市	愛貝兒小兒科	7276388	員林市	慈安小兒科	8369578
彰化市	張寶倫診所	7222279	員林市	愛心小兒科	8361292
彰化市	莊永熙小兒科	7240805	溪湖鎮	簡志彰小兒科	8856472
彰化市	鄭明宗小兒科	7231726	北斗鎮	幼恩小兒科	8781819
彰化市	惠幼小兒科	7268800	北斗鎮	恩幼小兒科	8781819
彰化市	群祐小兒科	7330679	北斗鎮	小樹苗小兒科	8883823
彰化市	陽光小兒科	7320210	埤頭鄉	綜祐診所	8911911
彰化市	謝銘森小兒科	7371997	田中鎮	中英診所	8762021
鹿港鎮	祐安小兒科	7755602	二林鎮	綜祐診所	8952991
鹿港鎮	宏文小兒科	7779489			

資料出處：彰化縣衛生局

玖、彰化縣身心障礙證明申請須知

身心障礙證明申請須知

- 一、申請對象：經醫師診斷有身心障礙、疑似身心障礙者或持有身障證明需重新鑑定者。
- 二、申請應備文件及流程：
 1. 檢附下列資料至鄉鎮市公所(可提供跨鄉鎮申請及郵寄申請)社會(政)課或民政課填寫申請表(含福利服務項目申請)、領取身心障礙者鑑定表：
 - (1)身分證正反面影本一份。未滿14歲者可用戶口名簿影本。
 - (2)申請人印章。
 - (3)最近三個月內1吋照片三張。
 - (4)重新鑑定者，需附原(尚未到期)身障證明正反面影本，並需於到期前2-3個月申請。
 - (5)若持有證明要再次申請、新增類別或申請變更，須另檢附三個月內診斷證明書。
 2. 申請人為無行為能力人或限制行為能力人，應由其法定代理人代理申請。
 3. 申請人委託他人代為申請者，應附委託書及受託人之身分證明及印章。
- 三、至指定鑑定醫院進行鑑定流程：填妥身心障礙者鑑定表基本資料後，勾選是否併同需求評估作業，至指定之鑑定醫療機構進行鑑定。
◎勾選醫院鑑定與需求評估作業併同辦理者，會在醫院併同社工員需求評估訪問。
- 四、鑑定醫院完成鑑定後，由醫院將鑑定表送本縣衛生局審查，再由本縣衛生局轉送本府社會處。
- 五、社會處依鑑定報告內容及專業團隊評估，核定身心障礙者證明，判定行動不便、必要陪伴者之服務。
- 六、符合者核發製作證明後，函請公所函轉申請人。
- 七、未勾選醫院鑑定與需求評估作業併同辦理者，於證明核發後，社工評估安排需求評估作業。

有效日期屆滿前90天得主動向戶籍地公所申請重新鑑定
屆滿前60天戶籍地公所通知重新鑑定

身心障礙鑑定流程

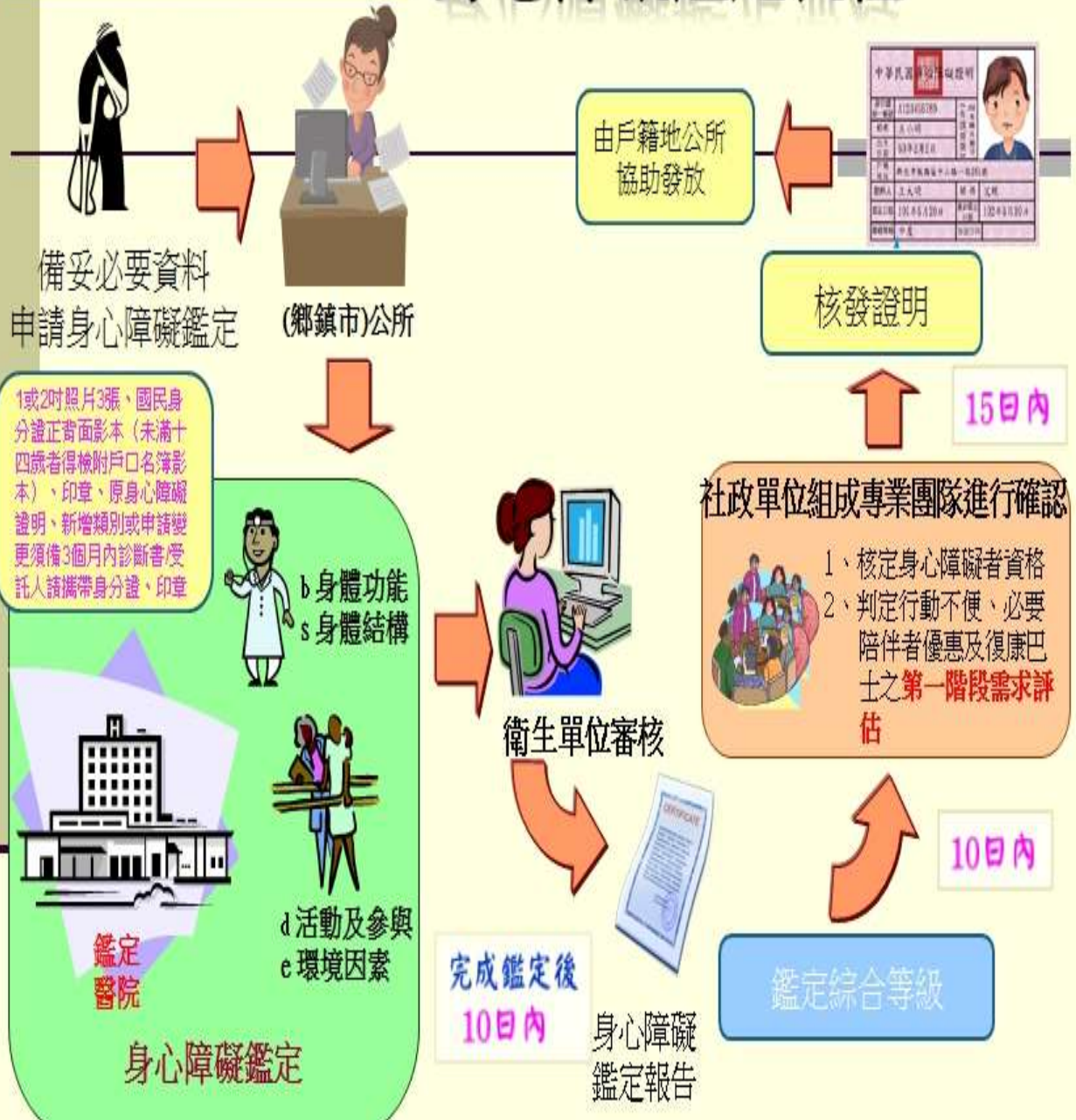

ICF 與身心障礙學生分類之對照摘要如下表：

	智能障礙	視覺障礙	聽覺障礙	語言障礙	肢體障礙	身體病弱	情緒行為障礙	學習障礙	多重障礙	自閉症	發展遲緩	其他障礙
神經系統構造及精神、心智功能損傷	✓						✓	✓	✓	✓	✓	✓
眼、耳及相關構造與感官功能及疼痛損傷		✓	✓									✓
涉及聲音和言語構造及其功能損傷				✓					✓			
循環、造血、免疫與呼吸系統構造及其功能損傷						✓			✓			✓
消化、新陳代謝與內分泌系統構造及其功能損傷	✓					✓			✓			✓
泌尿與生殖系統構造及其功能損傷						✓			✓			✓
神經、肌肉、骨骼之移動相關構造及其功能損傷					✓				✓			✓
皮膚與相關構造及其功能損傷		✓	✓	✓	✓		✓		✓			✓

拾、彰化縣特殊教育資源

一、彰化縣特殊教育諮詢服務(行政、特教相關大專院校)

包含教學資源、需求、行政協調、就學服務等

(一)行政諮詢服務單位

單位	地址	電話
彰化縣政府 教育處 學生事務及 特殊教育科	彰化市中山路二段 416 號 (https://www.newboe.chc.edu.tw/)	1. 【國小兒童課後照顧服務身心障礙專班】 7531812 2. 【身障幼兒補助】 7531818
彰化縣 特殊教育資 源中心	彰化市泰和路二段 145 巷 1 號 04-7273173 (分機見右欄)	1. 視障巡迴輔導組：211、212 2. 聽語障巡迴輔導組：621~622 3. 在家教育巡迴輔導組：221~224 4. 自閉症及情緒障礙巡迴輔導組：231~234 5. 活動、研習：314 6. 特教輔導團：316 7. 無障礙環境：326 8. 特殊教育助理人員：322 9. 教育輔具、視障用書、身障獎助學金：324 10. 交通服務：328 11. 專業團隊、身障各項補助(含代收代辦、在家教育、學雜費)、特教志工：327 12. 學前行政組：531、532、533 13. (國教階段)鑑定安置組：542、543、545、546、547、548
彰化縣 學前不分類 巡迴輔導班	大成國小 04-7353457(轉 226) 洛津國小 04-7776757(巡迴班專線) 北斗國小 04-8882008 (轉 38) 靜修國小 04-8318620 (轉 843、864) 原斗國中小 04-8902322 (轉 203、206)	

(二)十三所大學院校特教中心服務專線

(1)國立彰化師範大學諮詢服務

中心網頁：<http://spc.ncue.edu.tw/>

網路諮詢服務網址：<https://special.moe.gov.tw/consultation.php?paid=58>

電話諮詢：(04)7255802 或(04)7232105 分機 2415

諮詢服務流程：諮詢者來電 - 中心評估後接案 - 媒合諮詢委員

教授	專長領域
田凱倩	自閉症類群障礙
吳訓生	學習障礙/特殊學生鑑定與評量
周台傑	學習障礙/特殊學生鑑定與評量/特教行政與法規
林千惠	學習功能缺損/課程與教學/身心障礙學生性別教育
林翠英	ADHD/自閉症/情緒行為障礙
張靖卿	資優教育/測驗評量
張家瑞	視覺障礙/學前特殊教育
陳怡慧	聽覺障礙/早期療育
楊雅惠	聽覺障礙/手語教學
詹孟琦	智能障礙/身心障礙轉銜
葉瓊華	重度及多重障礙
賴翠媛	資優教育/幼兒教育
特教中心	大專身障鑑定/特教行政資源

(2)國立臺中教育大學諮詢服務

中心網頁：<http://spc.ntcu.edu.tw/>

網路諮詢服務網址：<http://spc.ntcu.edu.tw/>

電話諮詢：(04)2218-3392。

諮詢服務流程：諮詢者來電 - 中心接案 - 轉介諮詢服務委員

教授	專長領域
侯禎塘	資賦優異/情緒行為障礙/藝術治療
洪榮照	智能障礙/情緒行為障礙/特教行政
莊素貞	視覺障礙/多重障礙
廖晨惠	學習障礙(閱讀障礙)
王淑娟	語言障礙/聽覺障礙/語言溝通評估與訓練
吳柱龍	輔助科技/義肢裝具/物理治療
孫世恆	物理治療/早期療育
曹傑如	資賦優異/特殊教育
王麗卿	學習障礙/情緒行為障礙
王欣宜	自閉症/智能障礙/大專特殊教育

(3)國立臺灣師範大學服務專線：(02) 7749-5099

中心網頁：<http://web.spc.ntnu.edu.tw/GoWeb2/include/index.php>

網路諮詢服務網址：<http://web.spc.ntnu.edu.tw/GoWeb2/include/index.php?Page=8-7>

(4)國立高雄師範大學服務專線：(07)-7132391

中心網頁：<http://ksped.nknu.edu.tw/>

網路諮詢服務網址：<https://ksped.nknu.edu.tw/Page.aspx?PN=6&PClass=0003>

(5)臺北市立大學服務專線：(02) 2389-6215

中心網頁：<http://speccen.utaipei.edu.tw/bin/home.php>

網路諮詢服務網址：<https://speccen.utaipei.edu.tw/p/412-1064-338.php?Lang=zh-tw>

(6)國立臺北教育大學服務專線：(02) 2737-3061

中心網頁：<https://spec.ntue.edu.tw/>

網路諮詢服務網址：<https://spec.ntue.edu.tw/page/about/index.aspx?kind=38>

(7)國立清華大學服務專線 (03) 5715131 轉分機 77203 或 77201

中心網頁：<https://www.nthu.edu.tw/>

網路諮詢服務網址：<http://spec.site.nthu.edu.tw/p/405-1247-152390,c84.php?Lang=zh-tw>

(8)國立嘉義大學服務專線 (05) 226-3645

中心網頁：<http://www.ncyu.edu.tw/spedc/>

網路諮詢服務網址：<https://special.moe.gov.tw/consultation.php?paid=58>

(9)國立臺南大學服務專線 (06) 213-6191

中心網頁：<http://spedcenter.nutn.edu.tw/>

網路諮詢服務網址：http://spedcenter.nutn.edu.tw/spedcenter/info_consultation.php

(10)國立屏東大學服務專線 (08) 722-4345

中心網頁：<https://spec.nptu.edu.tw/index.php>

網路諮詢服務網址：<https://special.moe.gov.tw/consultation.php?paid=58>

(11)國立臺東大學服務專線 (089) 517-756

中心網頁：<https://sect.nttu.edu.tw/>

網路諮詢服務網址：<http://special.moe.gov.tw/consultation-form.php?paid=58>

(12)國立東華大學服務專線 (03) 890-5999

中心網頁：<https://rc052.ndhu.edu.tw/>

網路諮詢服務網址：<https://rc052.ndhu.edu.tw/p/412-1089-616.php?Lang=zh-tw>

(13)私立中原大學服務專線 (03)265-6781、0809-002-233

中心網頁：<https://sec.cycu.edu.tw/%e6%9c%80%e6%96%b0%e6%b6%88%e6%81%af/>

網路諮詢服務網址：<https://sec.cycu.edu.tw/%e8%ab%ae%e8%a9%a2%e6%9c%8d%e5%8b%99/>

二、彰化縣身心障礙學生教育福利服務(學前、國小)

(一)身心障礙幼兒學前教育補助

1. 依據「教育部補助直轄市縣(市)政府辦理身心障礙教育人事及業務經費辦法」、「就讀私立幼兒園社會福利機構之身心障礙幼兒及招收單位獎補助辦法」及「教育部補助直轄市與縣(市)政府辦理身心障礙教育經費實施要點」辦理。
2. 承辦單位：彰化縣政府教育處學特科（電話 04-7531818）
3. 上學期 9 月初、下學期 3 月初（實際期程須以公文為準）。
4. 補助標準：

【補助園方】 /每名 5000 元	補助	【補助家長】	補助年齡	補助
私立幼兒園	✓	私立幼兒園	2 足歲以上-入國小前	每名 7500 元
私立社會福利機構	✓	私立社會福利機構	2 足歲以上-入國小前	每名 7500 元
公立社會福利機構	X	公立社會福利機構	2 足歲以上-入國小前	每名 3000 元
準公共化幼兒園	✓	準公共化幼兒園		X
非營利幼兒園	✓	非營利幼兒園		X

5. 申請程序：

- (1) 持有兒童發展聯合評估中心開立之發展遲緩證明或身心障礙證明。
- (2) 於本縣立案幼兒園就學，依鑑定安置提報及申請時間送件(依特教中心承辦人公文內所載之日期)，並經本縣鑑輔會鑑定為特殊教育學生。
- (3) 經幼兒園於教育部特教通報網確認為特殊教育學生（已通過鑑定安置並有鑑定文號者）及符合補助條件者（鑑輔適用日期仍在有效期限內且申請年齡符合補助之規定）。
- (4) 由就讀之幼兒園依身心障礙幼兒經費申請期程，備妥相關資料送審。
- (5) 申請流程：須提出【網路系統申請】及【書面申請】。

(二)國小教育階段

補助項目	申請資格	補助辦法	申請方式
就學交通補助費	1. 經本縣鑑輔會安置就讀本縣縣立高級中等以下學校之身心障礙學生且無法自行上下學者。 2. 前項所稱無法自行上下學，係指經認定因認知發展、行動能力、情緒與行為問題、健康或就學交通等原因，需由法定代理人或必要陪伴者陪同上下學者。	補助交通費上半年5個月下半年4個月實際就學月數計算，每月補助四百五十元整。	就讀學校特教推行委員會初審後提出申請。
獎學金	設籍於本縣並經本縣鑑輔會安置就讀於本縣國小之身心障礙學生，表現優異者，得申請獎學金。	獎學金之金額得視本府年度預算額度辦理。	就讀學校提出申請
助學金	設籍於本縣並經本縣鑑輔會安置就讀於本縣國小之身心障礙學生，其家境清寒者，得申請助學金。	助學金之金額得視本府年度預算額度辦理。	就讀學校提出申請
在家教育補助費	1. 設籍本縣之國小教育階段重度身心障礙之適齡國民，業於本縣所轄國小設有學籍者。 2. 經本縣鑑輔會同意辦理在家教育。	在家教育者每月補助新台幣三千五百元。就讀教養機構者每月補助最高新台幣六仟元。	就讀學校提出申請
代收代辦費	設籍於本縣並經本縣鑑輔會安置就讀於本縣國小之身心障礙學生。	發放項目依本縣每學期發布之「彰化縣公私立中小學學雜費、代收代辦費收費基準」辦理，補助之金額視年度預算辦理。	就讀學校提出申請
就學交通接送服務	接送縣立高級中等以下學校就讀集中式特殊教育班身心障礙學生上下學，並以身心障礙學生居住於學區內或經鑑輔會安置於其他學區學校就讀者為限。	免費接受交通車接送服務。	就讀學校特教推行委員會初審後提出申請。
提供教育輔助器材	就讀本縣國小學籍之身心障礙學生並已領有身心障礙證明或未領有身心障礙證明但經本縣特殊教育學生鑑定及就學輔導委員會鑑定，確定其身心障礙狀況屬實者。	身心障礙教育輔助器材本府得依現有教育資源及相關經費額度等考量核准相關申請。	就讀學校提出申請

三、彰化縣身心障礙學生各項支持服務

項目	申請/適用資格	補充說明	服務內容
特殊教育方案	<p>1. 設籍本縣且經本縣特殊教育學生鑑定及就學輔導會鑑定具學習特殊需求或領有身心障礙證明，續經校內特殊教育推行委員會評估須特殊教育及相關服務協助者。</p> <p>2. 上開學生未自本縣任一特殊教育班型（如：集中式特殊教育班、分散式資源班或巡迴輔導班等）獲得適切服務者，且校內每學期檢討前揭特殊教育服務實際執行成效有不符合學生特殊教育需求之具體事由者，得擬具特殊教育方案及相關紀錄於期限內向主管機關申請。</p>	<p>1. 學校自尋覓師資應以合格特教教師為優先。</p> <p>2. 以不得抽離學生班級課程時間為原則，並應著重特教生在普通班的適應。</p> <p>3. 學校應於特教方案結束後一個月內召開檢討會議，並於期限內提出成果報告送主管機關備查。</p>	<p>針對身心障礙學生之特殊需求提供適性化、個別化、多元化之課程、活動內容與評量方式（如：減量、簡化），提供學習、生活、心理輔導（含適應能力、團體輔導、轉銜及相關諮詢服務），提供學習輔具、無障礙環境、專業團隊服務，提供友善之行政支持（如：無障礙諮詢窗口、多元認識特殊教育生活動、融合教育活動、家長特教宣導、教師進修特殊教育知能）等。</p>
鑑定安置	<p>鑑定及安置申請：就讀本縣學前及高級中等以下學校各階段疑似身心障礙學生。</p>	<p>確定學生資格、給予適切性學習安置，並每年評估安置適切性。</p>	<p>鑑定、安置。</p>
特教輔導團	<p>每學期期初函文各校，由身障生安置本縣縣立高中、國中、國小、學前階段各校輔導室提出申請。</p>		<p>特殊教育行政服務輔導、個案問題處理與輔導、特教課程與教學實務輔導等諮詢服務。</p>
巡迴輔導	<p>經本縣鑑輔會鑑定具學習特殊需求，並安置於普通班（接受特教服務）或不分類巡迴輔導班之特殊教育學生。</p> <p>※國小未設有不分類身障資源班，且學生經鑑輔會安置於不分類身障巡迴輔導班，方能申請不分類巡迴輔導。</p>	<p>輔導節數由各類輔導教師評估，並與學校教師及家長討論後決定。</p>	<p>設有視障、在家教育、自閉症及情緒障礙、聽語障及不分類巡迴輔導組，並依各組輔導原則而定。</p>

專業團隊	經本縣鑑輔會安置就讀於本縣學前、國小之身心障礙學生。	由治療師到校/到宅，提供教師、家長諮詢服務。	由就讀學校/巡迴教師提出需求申請，經審查評估核定服務，提供申請項目為物理、職能、語言、聽力及社工等專業服務。
教師助理員	<p>就讀本縣縣立高級中等以下學校經特殊教育學生鑑定及就學輔導會鑑定為身心障礙學生，於教育部特殊教育通報網登錄有案且符合以下其中一項規定者。</p> <p>(一) 教師助理員：本縣集中式特教班，該班中重度以上確認身心障礙學生嚴重情緒行為問題出現頻繁、行動能力或生活自理能力亟需協助照護者。</p> <p>(二) 特殊教育學生助理人員：安置於普通班就讀之確認身心障礙學生，經學校各資源輔導後，下列障礙狀況仍嚴重影響其普通班生活適應或學習者：</p> <ol style="list-style-type: none"> 1. 情緒行為障礙及自閉症學生，其情緒行為問題嚴重影響班級秩序及其學習。 2. 多重障礙重度、肢體障礙重度學生，行動能力或生活自理能力亟需協助照護。 		<p>由就讀學校提出申請經鑑輔會審核，服務內容：</p> <p>(一) 教師助理員：在教師督導下，協助學生學習與生活自理、校園生活、學生上下學、家長聯繫及學生安全維護等事宜。</p> <p>(二) 特教學生助理人員：在教師督導下，提供個別或少數學生在校之生活自理、上下學及其他校園生活等支持性服務。</p>
國小兒童課後照顧服務身心障礙專班	本縣特教通報網上身心障礙學童得優先及免費參加公立兒童課後照顧服務班。詳情請洽各校。		兒童課後照顧服務身心障礙專班指招收國小階段身心障礙兒童，於學校放學後時間，提供以生活照顧、家庭作業指導、團康活動及體能活動為主之多元服務，以促進兒童健康成長、支持婦女婚育及使父母安心就業。

拾壹、彰化縣早期療育相關資源服務

一、彰化縣兒童發展通報轉介中心

(一)單位資訊：

單位名稱	承辦單位	服務區域	聯絡方式	地址	服務時間
彰化縣兒童發展通報轉介中心	財團法人彰化縣私立基督教喜樂保育院	全彰化縣	電話：04-8837588 傳真：04-8837551 E-mail : chchildjoyce@gmail.com	田尾鄉北曾村福德巷343號3樓	週一至週五 8:00-12:00 13:30-17:30 週六 8:00-12:00 13:00-17:00

(二)服務對象：

目前戶籍於彰化縣內或居住於彰化縣內，符合以下任一資格者：

1. 未入小學者且具發展遲緩兒童、身心障礙兒童、暫緩入學兒童身份者。
2. 衛生所篩檢且提供轉診單，並通報中心者。
3. 疑似發展遲緩兒童，並通報中心者。

(三)服務項目：

1. 受理彰化縣 0-6 歲疑似發展遲緩兒童通報及轉介服務。
2. 建構早療資源網絡及管理。
3. 兒童發展及福利諮詢服務。
4. 兒童發展篩檢及宣導活動。
5. 受理早期療育福利補助之申請。

(四)網站連結：



彰化縣兒童發展通報轉介中心
LINE 帳號



彰化縣兒童發展通報轉介中心
FB 粉絲專頁

二、彰化縣兒童發展社區資源中心

(一)單位資訊：

單位名稱	承辦單位	服務區域	聯絡方式	地址	服務時間
彰化花壇區兒童發展社區資源服務中心	財團法人天主教會臺中教區附設臺灣省私立慈愛教養院	彰化市、花壇鄉、芬園鄉	04-7124891 分機 888	彰化市大埔路 676 號	週一至週五 8:00-12:00 13:30-17:00
和美鹿港區兒童發展社區資源服務中心	財團法人台灣兒童暨家庭扶助基金會附設彰化縣私立家扶發展學園	和美鎮、線西鄉、伸港鄉、鹿港鎮、福興鄉、秀水鄉、埔鹽鄉	04-7569336	和美鎮彰美路五段 160 號	週一至週六 8:00-12:00 13:00-17:00
員林社頭區兒童發展社區資源服務中心	財團法人天主教會台中教區附設彰化縣私立聖家啟智中心	員林市、社頭鄉、大村鄉、永靖鄉、埔心鄉、田中鎮、二水鄉	04-8374936 04-8338156	員林市光明里民生路 50 號	週一至週五 8:00-12:00 13:00-17:00
二林區兒童發展社區資源服務中心	財團法人彰化縣私立基督教喜樂保育院	二林鎮、竹塘鄉、大城鄉、芳苑鄉、埤頭鄉、溪湖鎮、田尾鄉、北斗鎮、溪州鄉	04-8960271 分機 142、249、327	二林鎮中西里二城路 7 號	週一至週五 8:00-12:00 13:30-17:30

(二)服務項目：

1. 早療諮詢(包含醫療評估、復健治療、幼托教育及療育服務等諮詢項目)。
2. 資源整合及連結。
3. 教育銜接服務(進入幼兒園所或進入小學)。
4. 資源需求評估。
5. 服務計畫擬定及執行。

(三)網站連結：



彰化花壇區兒童發展
社區資源服務中心
FB 粉絲團



員林社頭區兒童發展
社區資源服務中心
FB 粉絲團



彰化縣二林區
社資中心
LINE 帳號

三、彰化縣兒童發展通報流程

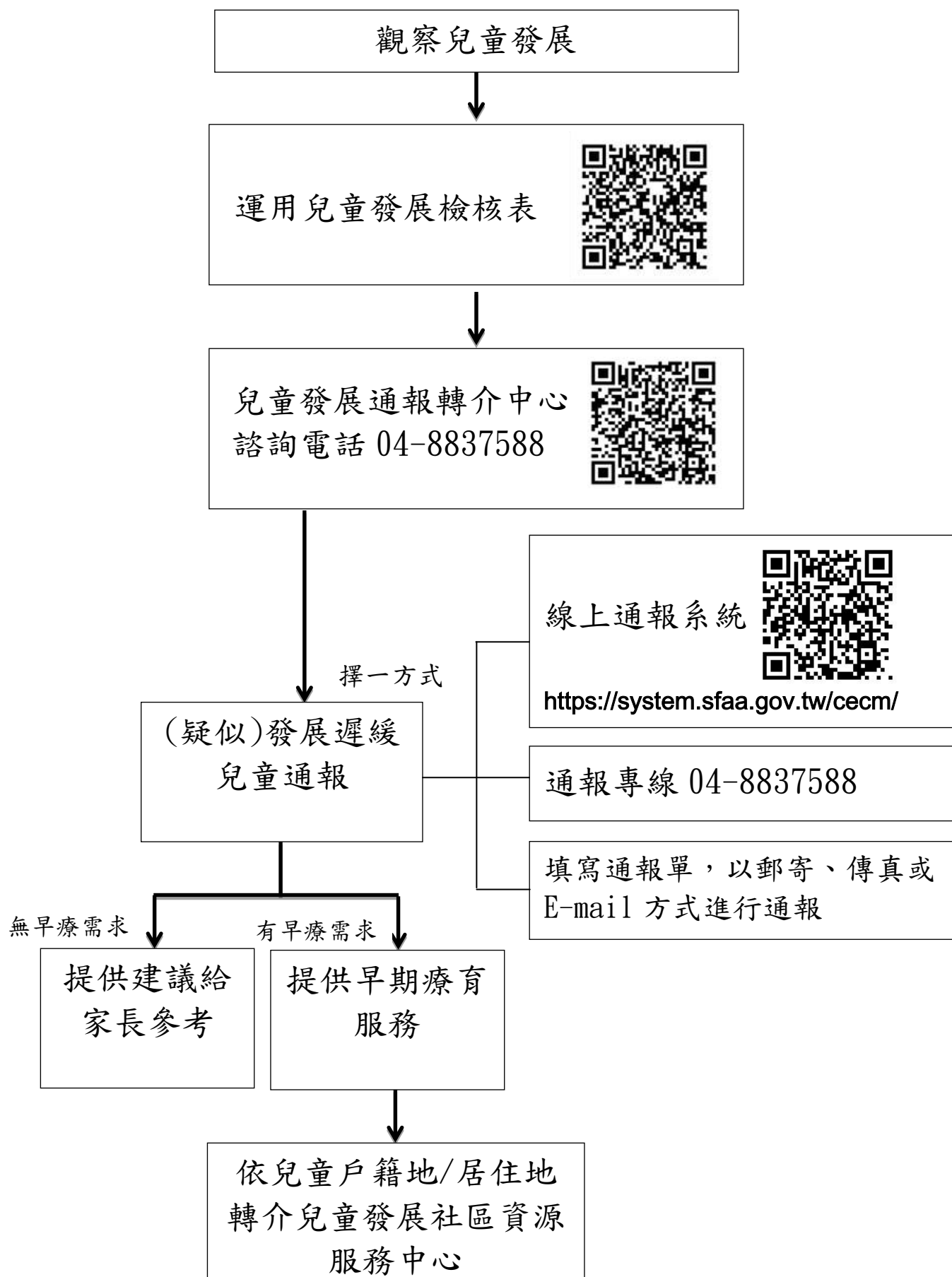

四、兒童發展社區資源服務中心服務流程圖

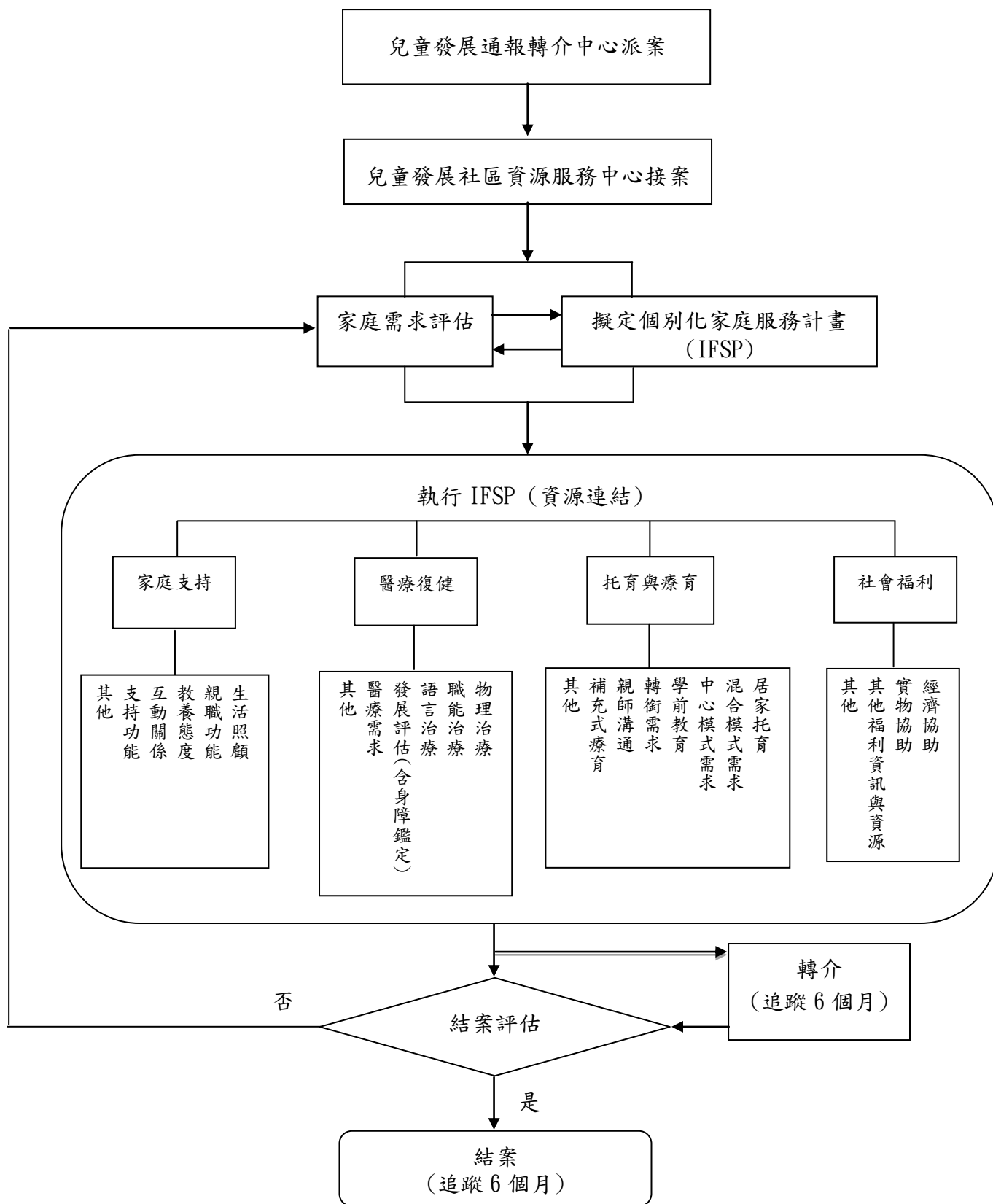

拾貳、彰化縣早療-療育補助費/交通補助費

一、彰化縣早期療育補助申請流程

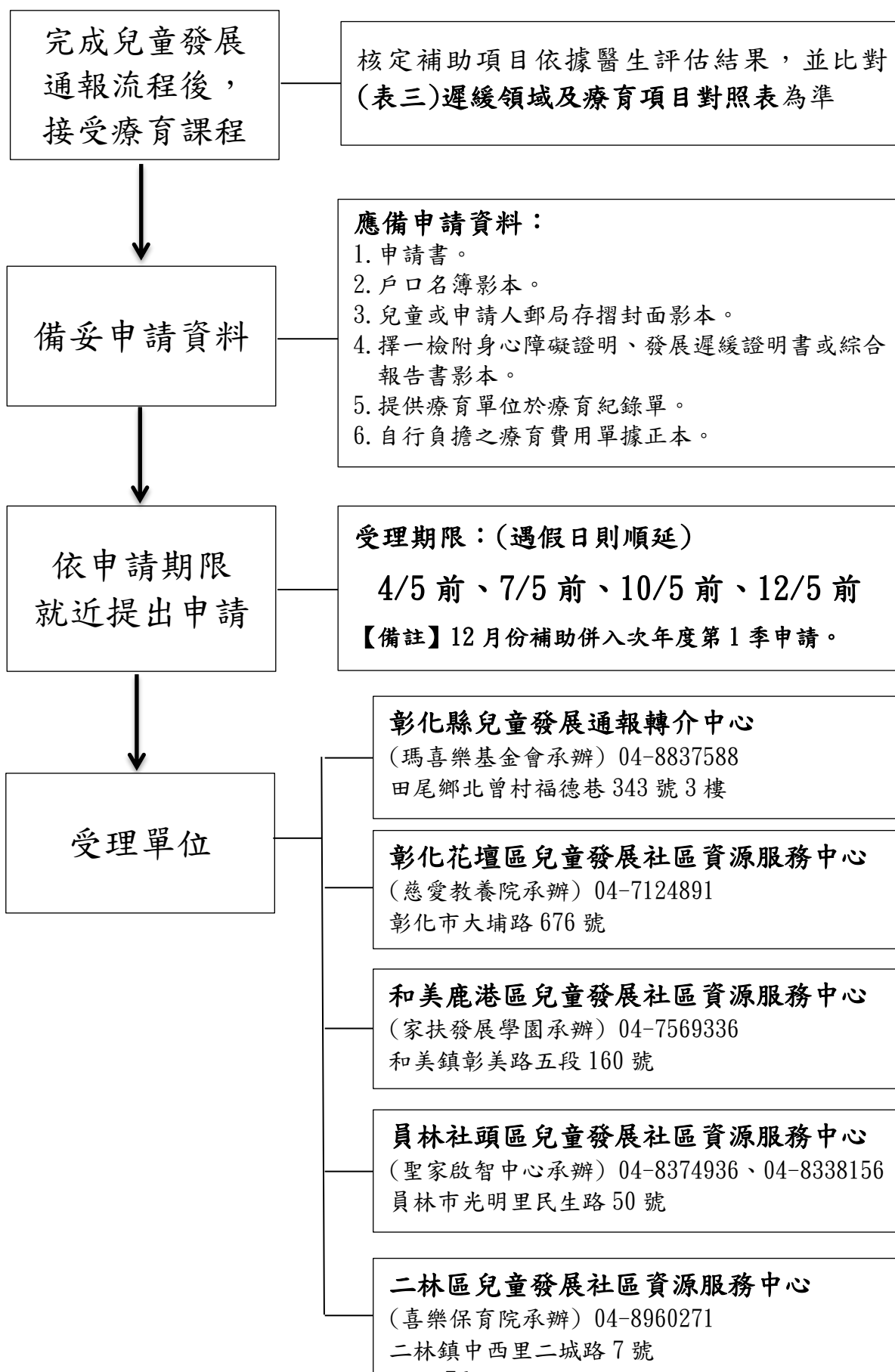

二、彰化縣早期療育補助申請須知

(一)本補助，每季申請一次，申請期限分別如下：(遇假日則順延)

4月5日前(申請前年度12月及當年度1月、2月、3月補助)

7月5日前(申請當年度4月、5月、6月補助)

10月5日前(申請當年度7月、8月、9月補助)

12月5日前(申請當年度10月、11月補助)

(二)受理單位分別如下：

單位名稱	電話	地址
彰化縣 兒童發展通報轉介中心	04-8837588	彰化縣田尾鄉北曾村福德巷 343 號 3 樓
彰化花壇區 兒童發展社區資源服務中心	04-7124891 分機 888	彰化縣彰化市大埔路 676 號
和美鹿港區 兒童發展社區資源服務中心	04-7569336	彰化縣和美鎮彰美路五段 160 號
員林社頭區 兒童發展社區資源服務中心	04-8374936 04-8338156	彰化縣員林市光明里民生路 50 號
二林區 兒童發展社區資源服務中心	04-8960271 分機 142、249、 327	彰化縣二林鎮中西里二城路 7 號

(三)需檢附資料如下：

類別	檢附證件	正本	影本
第一次申請 或 當年度第一季申請	✓申請表	★	★
	✓紀錄單	★	★
	✓自行負擔之療育費用收據或部分負擔收據	★	★
	✓戶口名簿		★
	✓郵局存簿(兒童或申請人)		★
	✓綜合報告書、診斷證明書、身心障礙證明 (擇一檢附)		★
	◎ <u>低收入家庭、寄養家庭</u> 需檢附以下最新資料： ✓低收入證明或寄養契約書		
當年度已申請過 (每次需檢附)	✓申請表	★	★
	✓紀錄單	★	★
	✓自行負擔之療育費用收據或部分負擔收據	★	★
	✓綜合報告書、診斷證明書、身心障礙證明 (需為有效期限證明)		★
	◎ <u>低收入家庭、寄養家庭</u> 需檢附以下最新資料： ✓低收入證明或寄養契約書		

(表一) 彰化縣政府發展遲緩兒童早期療育補助費申請表

【家長填勾選申請類別：療育費交通費到宅服務費】 收件單位填：申請日期 年 月 日

兒 童	姓名	性別	生日	年 月 日	身份證字號
	戶籍地址：				
	家庭狀況： <input type="checkbox"/> 非低收入戶家庭 <input type="checkbox"/> 低收入戶家庭 <input type="checkbox"/> 寄養家庭				
	國籍	父： <input type="checkbox"/> 台灣籍 <input type="checkbox"/> 原住民 <input type="checkbox"/> 大陸籍 <input type="checkbox"/> 外國籍	證明有效日期：		
		母： <input type="checkbox"/> 台灣籍 <input type="checkbox"/> 原住民 <input type="checkbox"/> 大陸籍 <input type="checkbox"/> 外國籍	年 月 日		
遲 緩 狀 況	<input type="checkbox"/> 發展遲緩證明，項目： <input type="checkbox"/> 語言 <input type="checkbox"/> 粗大動作 <input type="checkbox"/> 精細動作 <input type="checkbox"/> 認知 <input type="checkbox"/> 其他：_____				
	<input type="checkbox"/> 身心障礙證明，第 _____ 類，程度：_____				
本案申請療育項目(非遲緩項目不得申請)： <input type="checkbox"/> 語言 <input type="checkbox"/> 物理 <input type="checkbox"/> 職能 <input type="checkbox"/> 認知 <input type="checkbox"/> 其他：_____					
申 請 人	姓名	性別	身份證字號	聯絡電話	
	通訊地址： <input type="checkbox"/> 同兒童戶籍地 縣市 _____ 鄉鎮市區 _____ 里 _____ 路(街) _____ 段 _____ 巷 _____ 弄 _____ 號 _____ 樓				
	與兒童關係： <input type="checkbox"/> 父子 <input type="checkbox"/> 父女 <input type="checkbox"/> 母子 <input type="checkbox"/> 母女 <input type="checkbox"/> 社福機構負責人 <input type="checkbox"/> 寄養家庭 <input type="checkbox"/> 其他：_____				
撥 款 帳 戶	郵局帳戶名稱：_____ 存摺號碼：局號 _____ 帳號 _____				
	受款人身份證字號：_____ 受款人身份別： <input type="checkbox"/> 兒童本人 <input type="checkbox"/> 家長 <input type="checkbox"/> 其他：_____				
立 切 結 書	已瞭解本補助僅核可兒童經評估具該類遲緩需求項目，非健保特約之本縣自費療育單位亦僅補助該年度縣府核可自費療育單位及其內容。申請人有義務提供正確資料，並同意受理單位查調申請所需資料。另兒童之發展遲緩項目已無遲緩時，或因故申請原因消失時，申請人或服務機構應通知縣府停止補助，若未通報，一經查證屬實，得追回溢領金額。 申請人簽名：_____				
檢 附 證 件	下列證明文件請依序排列並裝訂於左上角：				
	<input type="checkbox"/> 1. 本申請表(加附影本)乙份。				
	<input type="checkbox"/> 2. 提供療育單位所開立之治療紀錄單(申請交通費者請加附影本)乙份，申請到宅服務費不需檢附)。				
	<input type="checkbox"/> 3. 自行負擔之療育費用收據正本(加附影本)乙份)。				
	<input type="checkbox"/> 4. 健保特約門診部分負擔收據正本(加附影本)乙份，限復健科或兒童發展評估門診收據)。				
	<input type="checkbox"/> 5. 身心障礙證明(依有效期間認定)或發展遲緩診斷證明書(各地方政府認可之醫院)或早療綜合報告書影本(依有效期間認定)(每次應附影本)。				
	<input type="checkbox"/> 6. 兒童或申請人郵局存簿封面影本(如當年度曾申請，免附)。				
	<input type="checkbox"/> 7. 具詳細記事戶口名簿影本(如當年度曾申請，免附)。				
	<input type="checkbox"/> 8. 緩讀證明(達就學年齡但未入小學就讀者)(如當年度曾申請，免附)。				
	<input type="checkbox"/> 9. 低收入戶證明(非低收入戶免附)。				
<input type="checkbox"/> 10. 寄養家庭契約書影本(非寄養家庭免附)。					
補 助 申 請 金 額	月份	交通費	療育費 (包含部分負擔費用)	到宅服務費	合計
補助交通費 _____ 元，療育費/部分負擔 _____ 元，到宅服務費 _____ 元 合計新臺幣 _____ 萬 _____ 仟 _____ 佰 _____ 拾 _____ 元					
以下欄位由單位勾選					
單 位 檢 核	<input type="checkbox"/> 以下皆完成，並以確認個案福利身份別： <input type="checkbox"/> 非低收入戶 <input type="checkbox"/> 低收入戶 <input type="checkbox"/> 寄養家庭				
	<input type="checkbox"/> (1) 依季申請案件資料備齊(1式2份：申請表、療育紀錄、收據；身分證明、存簿、戶口名簿等)。				
	<input type="checkbox"/> (2) 綜合報告書/診斷證明書/身障證明應於有效期限內。				
	<input type="checkbox"/> (3) 療育單位為健保特約；該年度彰化縣政府或其他縣市核可自費療育單位及人員。				
<input type="checkbox"/> (4) 兒童所做「療育課程」需對應其「發展遲緩項目」。					

註 1：每季申請一次，家長應於 4 月 5 日前(第 1 季)、7 月 5 日前(第 2 季)、10 月 5 日前(第 3 季)(如遇假日則順延)提出申請，第 4 季申請僅受理 10、11 月份補助並於 12 月 5 日前截止收件，另 12 月納入隔年 4 月申請。資料請寄送：依服務個案之兒童發展通報轉介中心或兒童發展社區資源服務中心。如有疑問請洽詢 04-8837588、04-7532282、04-7532382。

註 2：申請此項補助之受補助者須戶籍地設於彰化縣境內，戶籍設於外縣市者無法申請此補助。另無國籍者須實際居住本縣始可申請補助。

(表二)

彰化縣政府發展遲緩兒童早期療育交通補助費

____年__月療育紀錄單

兒童姓名：_____

次數 1 ____年__月__日 療育單位： 療育項目： 治療人員：	次數 2 ____年__月__日 療育單位： 療育項目： 治療人員：	次數 3 ____年__月__日 療育單位： 療育項目： 治療人員：	次數 4 ____年__月__日 療育單位： 療育項目： 治療人員：
次數 5 ____年__月__日 療育單位： 療育項目： 治療人員：	次數 6 ____年__月__日 療育單位： 療育項目： 治療人員：	次數 7 ____年__月__日 療育單位： 療育項目： 治療人員：	次數 8 ____年__月__日 療育單位： 療育項目： 治療人員：
次數 9 ____年__月__日 療育單位： 療育項目： 治療人員：	次數 10 ____年__月__日 療育單位： 療育項目： 治療人員：	次數 11 ____年__月__日 療育單位： 療育項目： 治療人員：	次數 12 ____年__月__日 療育單位： 療育項目： 治療人員：
次數 13 ____年__月__日 療育單位： 療育項目： 治療人員：	次數 14 ____年__月__日 療育單位： 療育項目： 治療人員：	次數 15 ____年__月__日 療育單位： 療育項目： 治療人員：	本欄由審核單位填寫 ____年__月 核定____次 每次 200 元 共計_____元

- 註：1. 本表每月填寫一張。每季申請一次，家長應於 4 月 5 日前（第 1 季）、7 月 5 日前（第 2 季）、10 月 5 日前（第 3 季）（如遇假日則順延）提出申請，第 4 季申請僅受理 10、11 月份補助並於 12 月 5 日前截止收件，另 12 月納入隔年 4 月申請。
2. 交通費以「治療日期」核算補助次數。同一日於同一家醫院進行 2 種以上療育項目者，以一次赴診計；同一日於二家以上醫院進行療育者，亦同。
3. 提供療育單位於本紀錄單上逐次註明療育日期、單位名稱、項目，並由療育人員於該表逐一核職名章。有塗改處請療育人員加蓋職章。
4. 本表不敷使用可自行影印空白表。
5. 申請到宅服務費者不需填寫此表格。

(表三)

彰化縣政府發展遲緩兒童早期療育費用補助

遲緩領域及療育項目對照表

109年7月1日版

遲緩領域	療育項目	
知覺動作功能	物理（粗大動作） 職能（精細動作、感覺統合）	
吞嚥口腔功能	語言、職能	
語言溝通或聽力功能	語言、聽覺復健	
認知功能	自費療育單位：學前認知、心理	
	健保療育單位：職能、語言、心理	
社會情緒功能	語言、職能、學前認知、心理、藝術、戲劇、音樂	
其他功能	注意力不足/過動：心理、職能， 或依醫師建議療育項目	註：單純注意力不足、過動症及構音異常，若無其他領域遲緩則無法申請早期療育費用補助，建議可使用早期療育服務據點資源。
	視知覺：職能、定向行動訓練	

1. 本表適用於本縣早期療育費用補助之審認，請注意兒童所做療育課程需對應其綜合報告書或診斷證明書的遲緩項目方可申請補助，若無對應該項目則無法申請。
2. 兒童如經醫師開具之診斷證明或醫囑建議需接受心理治療，請依心理師法第13條及14條所訂之業務範圍接受療育。
3. 本表係依據各治療師法規、健保給付項目及專家建議討論訂定。

拾參、彰化縣身心障礙者服務機構

機構名稱	地址	聯絡電話	傳真號碼	服務項目
財團法人彰化縣私立博愛服務中心 福利服務中心	彰化市南郭路1段60號	04-7224197	04-7220617	提供身心障礙者及其家庭福利服務諮詢、休閒與藝文活動、身心障礙福利相關課程及講座等支持性服務
財團法人彰化縣私立慈生仁愛院 住宿型與日間型生活照顧機構	彰化縣彰化市陽明里17鄰慈生街72號	04-7222735	04-7225832	1. 日間照顧 2. 住宿照顧 3. 臨時暨短期托育服務
財團法人天主教會臺中教區附設彰化縣私立慈愛教養院 住宿型與日間型生活照顧機構	彰化市大埔路676號	04-7124891	04-7117213	1. 日間照顧 2. 住宿照顧 3. 承接縣府委託方案服務(成年心智障礙者社區居住與生活服務、彰化花壇區兒童發展個案管理中心、日間作業所)
財團法人台灣兒童暨家庭扶助基金會附設彰化縣私立家扶發展學園 日間型生活照顧機構	彰化縣和美鎮彰美路5段160號3至4樓	04-7569336	04-7558245	12歲以下身心障礙者之生活照顧、復健服務及其他有關身心障礙者福利事項
財團法人天主教會台中教區附設彰化縣私立聖母聖心啟智中心 日間型生活照顧機構	彰化縣鹿港鎮鹿草路3段513巷4號	04-7712743	04-7715948	15歲以上至64歲以下身心障礙者之生活照顧、日間托育服務、學齡教育、成人生活照顧、工作訓練及其他有關身心障礙者福利事項
財團法人彰化縣私立希望社會福利慈善事業基金會附設希望家園 日間型生活照顧機構	彰化縣員林市興隆街108號1-2樓	04-8317768	04-8316669	1. 提供16歲以下身心障礙者日間生活照顧服務、日間活動服務、復健服務、自立生活訓練服務、膳食服務、緊急送醫服務、休閒活動服務、社交活動服務、家屬諮詢服務 2. 臨時暨短期照顧服務
彰化縣政府委託慈恩基金會辦理彰化縣田尾身心障礙者教養家園 住宿型生活照顧機構	彰化縣田尾鄉北曾村福德巷343號	04-8837227	04-8836585	1. 身心障礙者住宿式照顧服務 2. 依服務對象特性及需求提供技藝陶冶訓練、生活自理訓練、日夜間活動、復健服務及直接照護等多層級服務
財團法人天主教會台中教區附設彰化縣私立聖家啟智中心 日間型生活照顧機構	彰化縣員林市光明里民生路50號	04-8374936 04-8338156	04-8374938	1. 早期療育服務、0-40歲身心障礙者之生活照顧、日間活動服務、生活自理訓練、感覺統合及其他有關身心障礙者福利事項 2. 臨時暨短期照顧服務
財團法人天主教會台中教區附設彰化縣私立聖智啟智中心 日間型生活照顧機構	彰化縣溪州鄉中山路3段512號	04-8893730	04-8891583	1. 2-40歲身心障礙者之生活照顧及其他有關身心障礙者福利事項。 2. 臨時暨短期照顧服務
財團法人彰化縣私立基督教喜樂保育院 住宿型與日間型生活照顧機構	彰化縣二林鎮中西里二城路7號(二林院區) 彰化縣二林鎮萬合里太平路二段600號(萬合院區)	04-8960271	04-8950203	18歲以上住宿及日間生活照顧服務、復健服務、膳食服務、緊急送醫服務、休閒活動服務、家屬諮詢服務、其他相關服務(健康照護、技藝陶冶、作業活動、生命教育等)

機構名稱	地址	聯絡電話	傳真號碼	服務項目
<u>財團法人台中市私立宏恩社會福利慈善基金會</u> <u>附設彰化縣私立喜願家園</u> 住宿型生活照顧機構	彰化縣芳苑鄉 草漢北路21號	(二林) 04-8960271 (萬合) 04-8904231	04-8950203	18歲以上身心障礙者之住宿生活照顧及日間活動服務、復健服務、自立生活訓練服務、膳食服務、緊急送醫服務、休閒生活服務、社交活動服務、家屬諮詢服務、技藝陶冶訓練、牙科照顧服務
<u>財團法人彰化縣私立真善美社會福利慈善事業基金會</u> <u>附設靜鴻家園</u> 住宿型生活照顧機構	彰化縣田中鎮 香山里7鄰山腳 路一段1號	04-8745666	04-8749076	18歲以上身心障礙者住宿生活照顧服務. 膳食服務、緊急送醫服務、休閒活動服務、社交活動服務及家屬諮詢服務

彰化縣政府社會處 <http://social.chcg.gov.tw>

拾肆、彰化縣身心障礙者服務團體

團體名稱	地址	聯絡電話	服務項目
社團法人彰化縣康復之友協會	彰化市和平路114號	04-7299655	諮詢轉介服務、心理重建、居家訪視、家屬聯誼、培訓志工
社團法人彰化縣自閉症肯納家長協會	彰化縣彰化市陳稜路207號	04-7284865	家庭支持服務、庇護工場、日間小型作業所
社團法人彰化縣視障者關懷協會	彰化市南興里義興街15號	04-7636738	建立視障者服務資訊網絡、提供視障兒童等相關療育課程
社團法人彰化縣聲暉協進會	彰化縣員林市莒光路745巷6號	04-8361223	聽障教育、同步聽打服務、轉銜、就業、福利等關懷輔導
社團法人彰化縣脊髓損傷重建協會	彰化縣埔心鄉埔新路200號	04-8290566	諮詢轉介服務、心理重建、生活重建、居家訪視，協助脊髓損傷患者自立自強，重建適應社會生活。
社團法人彰化縣啟智協進會	彰化縣鹿港鎮東崎里彰鹿路五段2巷53號	04-7760006	諮詢服務、親職教育講座、社區式日間照顧服務、家庭關懷
社團法人彰化縣盲人福利協進會	彰化縣田尾鄉北曾村福德巷343號	04-8836038	視障者福利宣導、適性活動辦理、關懷訪視及個案服務
社團法人彰化縣聾人協會	彰化縣田尾鄉北曾村福德巷343號	04-8834670	聽語障者福利、成長研習、就業介紹輔導、手語翻譯服務、聾老服務
社團法人彰化縣喜樂小兒麻痺關懷協會	彰化縣芳苑鄉工區一路131號	04-8963820	身心障礙者福利服務、庇護工場、伯立歐日間照顧中心、伯立歐居家照顧服務機構、家庭照顧者支持方案、身心障礙者職業重建
社團法人彰化縣肢體傷殘協進會	彰化縣田尾鄉北曾村福德巷343號	04-8833371	提供身心障礙者福利服務、適性活動辦理、課程及組訓辦理、關懷訪視
社團法人彰化縣小嶺頂愛啟兒關懷協會	彰化縣員林市山腳路五段184巷86號	04-8369380	提供心智障礙者之社區型日間作業設施、家庭托顧服務及其他就業、安養工作
社團法人彰化縣身心障礙者無障礙發展協會	彰化市平和十街38號	04-7615675	勞工在職就業訓練-產業人才投資計畫、協助縣府推動身障福利及就業訊息、辦理身障者各項社區式服務

出處：彰化縣政府社會處 <http://social.chcg.gov.tw>



筆記欄.....



筆記欄.....



主辦單位

· 彰化縣政府

承辦單位

- 彰化縣彰化市泰和國民小學
- 彰化縣特殊教育資源中心

