

彰化縣早期療育服務 家長資源手冊



彰化縣政府廣告

114年3月更新

目 錄

♥ 給家長的話.....	2
♥ 彰化縣政府相關業務單位	3
♥ 【兒童發展第 1 步～諮詢與通報】	
早期療育福利與服務宣導	7
彰化縣兒童發展通報流程	8
零至六歲發展遲緩及疑似發展遲緩幼兒通報單	10
彰化縣兒童發展通報轉介中心.....	11
彰化縣兒童發展社區資源中心.....	12
♥ 【兒童發展第 2 步～尋找療育資源】	
彰化縣兒童發展社區療育服務.....	13
彰化縣早療機構及身障機構(含兼辦早療日托)單位	16
兒童發展及語言(構音)衛教認證診所	17
彰化縣兒童發展評估單位	20
彰化縣早期療育自費療育單位.....	23
♥ 【兒童發展第 3 步～早期療育補助申請】	
彰化縣早期療育補助申請流程.....	29
彰化縣早期療育補助申請須知.....	29
早期療育補助申請表格	31
【範例一】彰化縣政府發展遲緩兒童早期療育補助費申請表.....	31
【範例二】彰化縣政府發展遲緩兒童早期療育交通補助費	33
(表一)彰化縣政府發展遲緩兒童早期療育補助費申請表.....	34
(表二)彰化縣政府發展遲緩兒童早期療育交通補助費	35
(表三)遲緩領域及療育項目對照表	36
(表四)彰化縣政府發展遲緩兒童日間托育服務補助費申請表	37
(表五)彰化縣政府新生兒助聽器補助申請表	38

🧡【兒童發展第 4 步～善用兒童福利資源】

彰化縣政府辦理 0-6 歲兒童福利補助項目一覽表.....	39
彰化縣各鄉鎮市公所.....	49
彰化縣居家托育服務中心.....	50
彰化縣公設民營托嬰中心.....	51
彰化縣私立托嬰中心.....	52
彰化縣育兒親子館.....	54
彰化縣玩具銀行.....	57
彰化縣政府兒童青少年福利服務中心.....	59
彰化縣政府社會福利服務中心.....	59
政令宣導.....	60





給家長的話



兒童發展需要您我用心觀察～早期發現 早期介入

0 至 6 歲是兒童發展黃金期，3 歲前療育效果將提高 10 倍，發展遲緩兒童若能在這階段得到完善的照顧與治療，有很大的機會可以恢復。因此彰化縣政府致力推動早期療育，重視兒童發展及家庭支持，運用彰化縣公益彩券盈餘分配基金推動早期療育服務，成立一處「**兒童發展通報轉介中心**」，關心 0 至 6 歲有發展疑慮或發展遲緩之兒童，受理通報個案、兒童發展諮詢及資源轉介等，並成立四處「**兒童發展社區資源服務中心**」（彰化區、和美鹿港區、員林田中區、二林北斗區），提供兒童、家庭支持及資源連結等服務，讓有需求的兒童及家庭在黃金時期得到妥適的多元化服務。

為使發展遲緩兒童能穩定接受療育服務，縣府提供「**發展遲緩兒童早期療育費用補助**」，包含療育訓練費、交通費、到宅療育費，自 113 年 1 月 1 日起非低收入戶兒童補助最高每月 4,000 元、低收入戶兒童每月最高補助 6,000 元，符合資格民眾按季於 4 月 5 日前、7 月 5 日前、10 月 5 日前、12 月 5 日前（遇假日則順延）向兒童發展通報轉介中心或兒童發展社區資源服務中心提出申請。

為保障兒童發展權益，考量資源有效運用及彈性，促進發展遲緩兒童及早接受療育，掌握其最佳療育黃金期，彰化縣政府自 113 年 10 月 8 日起函頒修正「**彰化縣政府發展遲緩兒童早期療育費用補助實施要點**」，刪除原療育費用及到宅療育費用單次金額限制 500 元，改以實際療育金額予以補助，鼓勵家長把握兒童最佳療效期並減輕家長經濟負擔。

兒童發展需要您我用心觀察，0 至 6 歲（未滿 7 歲）是兒童發展重要階段，尤其 3 歲前是關鍵「黃金療育期」。為提供完善的兒童發展篩檢服務，衛生福利部自 113 年 7 月 1 日起，針對未滿 7 歲的兒童，新增 6 次「**兒童發展篩檢服務**」，使用標準化工具進行『粗大動作』、『精細動作』、『語言認知』和『社會發展』等四大面向篩檢，以及早發現疑似發展遲緩兒童，提供衛教、追蹤或轉介。

想瞭解更多兒童發展或早療資訊，可洽詢彰化縣兒童發展通報轉介中心（電話：04-8837588，地址：彰化縣田尾鄉北曾村福德巷 343 號 3 樓），或彰化縣政府社會處兒童及少年福利科（電話：04-7263650），彰化縣政府與您一同關心兒童健康與發展，讓我們一起共創美好彰化、希望城市。

祝福 闔府平安吉祥

彰化縣政府社會處
114 年 1 月

彰化縣政府相關業務單位

單位名稱	業務內容	服務電話	地址	QR code
社會處 兒童及少年 福利科	1、發展遲緩兒童早期療 育費用補助 2、發展遲緩兒童接受日 間托育服務補助 3、新生兒助聽器補助 4、彰化縣早期療育自費 療育單位審查	(04)7532282 (04)7532382 (04)7532118	彰化縣彰化市 中興路 100 號 6 樓	 育兒指導線上 諮詢申請單
	彰化縣育兒指導服務	(04)7240249		
	育有未滿二歲兒童育兒 津貼	(04)7240249		
	未滿二歲兒童托育公共 化及準公共服務費用	(04)7532277		
	1、零至六歲幼童臨時托 育補助 2、低收入戶暨寄養家庭 兒童托育津貼	(04)7532269		
	1、弱勢兒童及少年生活 扶助與醫療費用補助 2、弱勢家庭兒童及少年 緊急生活扶助 3、罹患癌症之兒童及青 少年醫療費用補助	(04)7532278		
	彰化縣居家托育服務中心 (單位管理)	(04)7532284 (04)7532281		
	彰化縣公設民營托嬰中心 (單位管理)	(04)7532383 (04)7532385		
	彰化縣私立托嬰中心 (單位管理)	(04)7532280 (04)7532277		
	彰化縣育兒親子館 (單位管理)	(04)7532609 (04)7532275		
	彰化縣玩具銀行	(04)8850097 (04)8850118		
	彰化縣政府兒童青少年 福利服務中心	(04)8850097 (04)8850118		
	社會處 婦女及新住民 福利科	1、彰化縣政府生育補助 2、特殊境遇家庭扶助- 兒童托育津貼、子女 生活津貼、傷病醫療 補助(有重大傷病函)		
彰化縣政府社會福利服 務中心		(04)7532328		



彰化縣政府
社會處

單位名稱	業務內容	服務電話	地址	QR code
社會處 身心障礙 福利科	1、身心障礙證明請領、 換發、補發 2、身心障礙者專用停車 識別證	(04)7532367 (04)7532366 (04)7532376	彰化縣彰化市 中興路 100 號 1 樓	 彰化縣政府 社會處
	身心障礙者日間照顧及 住宿式照顧費用補助	(04)7532362 (04)7532361		
	身心障礙者生活補助費	(04)7532326 (04)7532308	彰化縣彰化市 中興路 100 號 6 樓	
	身心障礙輔具費用補助	(04)7532309 (04)7532310		
	身障機構(含兼辦早療日 托)單位管理	(04)7532319 (04)7532311		
社會處 社會工作及 救助科	1、低收入戶兒童生活補 助 2、低收入戶及中低收入 戶婦幼營養補助	(04)7532229	彰化縣彰化市 中興路 100 號 6 樓	
教育處 幼兒教育科	二歲以上未滿五歲幼兒 育兒津貼	(04)7531028	彰化縣彰化市 中山路二段 416 號	 全國教保資訊網  彰化縣政府 教育處
	準公共化幼兒園補助	(04)7531894 (04)7531890		
	非營利幼兒園	(04)7531855		
	5 歲幼兒免學費就學補助	(04)7531028		
彰化縣特殊教育 資源中心 學前特教組	1、身心障礙幼兒家長教 育經費補助 2、滿 2 足歲幼兒入學- 申請特教身分鑑定及 安置 3、滿 6 足歲兒童入國小- 申請特教身分鑑定及 安置	(04)7273173 分機 534 (04)7273173 分機 532	彰化縣彰化市 泰和路二段 145 巷 1 號	 彰化縣特殊教育 資源中心
彰化縣衛生局 保健科	婦幼衛生優生保健、兒童 暨青少年保健、整合性預 防保健、口腔衛生保健、 視力保健及其他健康促 進等相關事項。	(04)7115141 分機 5513	彰化縣彰化市 成功里中山路 二段 162 號	 彰化縣衛生局 兒童發展篩檢專區

單位名稱	業務內容	服務電話	地址	QR code
彰化縣警察局	自願捺印指紋	(04)7619780	彰化縣彰化市 中正路二段 778 號	 <p>即刻申辦自願捺 印指紋服務，協助 走失兒童</p>

【兒童發展第1步～諮詢與通報】

早期療育福利與服務宣導

除此之外，各縣市之通報轉介中心、個案管理中心提供：

兒童發展
教養諮詢



幼兒園或
小學之入學諮詢

親子活動、
親職教育或家長支持團體



其他各單位辦理
之家庭支持服務



服務資訊

各縣市
社會局(處) 聯繫方式



如何連繫社工
各縣市通報轉介中心、
個案管理中心資訊



早期療育單位
各縣市早期療育單位



早期療育宣導影片
心愛寶貝 刻不容緩



線上學習
幼兒照顧及教養
育兒親職網



從觀察您的孩子開始

什麼是發展遲緩？

孩子有發展遲緩問題該怎麼辦？

孩子及家庭的福利及支持

QRcode



從觀察您的孩子開始

孩子是否有發展比較慢的現象，可由以下二種方式觀察：

- 1.定期記錄孩子的身高、體重及頭圍
- 2.觀察孩子的生活狀況及行為反應

參考資料：

- 1.兒童健康手冊
- 2.學前兒童發展檢核表(Taipei II)



切記

- 1.在自然的情境之下進行觀察
- 2.不要給自己及孩子過高的壓力
- 3.記錄孩子的發展狀況，可提供給醫師評估參考使用



什麼是發展遲緩？

發展遲緩是指兒童在認知發展、生理發展、語言及溝通發展、心理社會發展或生活自理技能等發展領域上，有一種、數種或全面性的發展速度落後之情形。



孩子有發展遲緩問題 該怎麼辦？

若您的孩子經醫療院所評估具發展遲緩的情形，那麼要帶您的孩子接受早期療育服務。

早期療育是人性化、主動及全面的服務，透過不同的專業人員，為0至6歲兒童及家庭提供整合性的服務，增進孩子的發展，也回應醫療、教育、家庭及社會相關問題。

孩子及家庭的 福利及支持

政府為促使兒童接受早期療育，減輕家庭的經濟負擔，提供「發展遲緩兒童早期療育費用補助」，包含了「交通費」及「療育費」。



彰化縣兒童發展通報流程

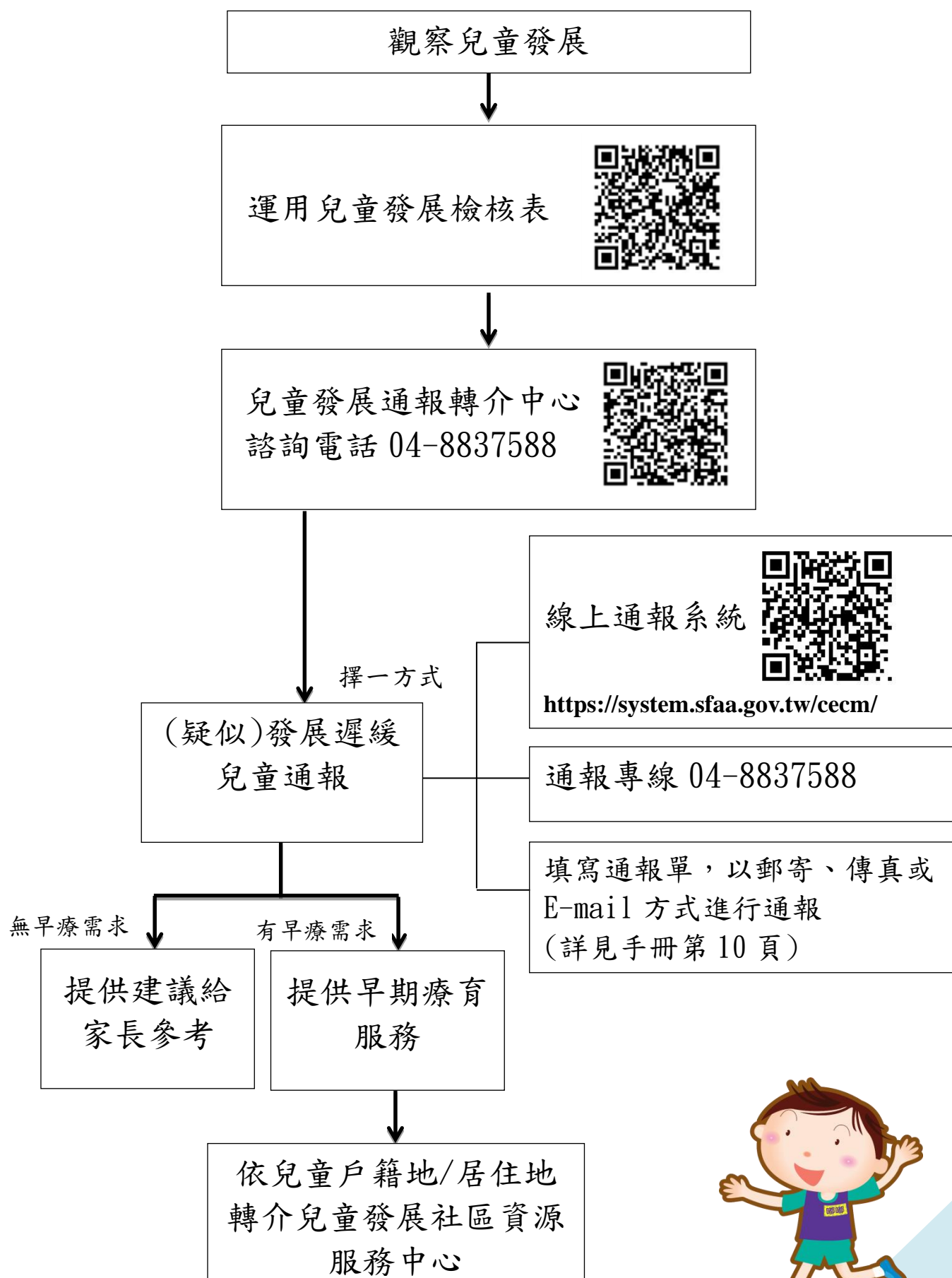

彰化縣兒童發展通報流程

觀察
兒童
發展



運用發展
檢核表
或
持發展相關
證明



電話諮詢
及
通報



04-8837588



04-8837551



chcgchildjjoyce@gmail.com
彰化縣田尾鄉北曾村福德巷343號3樓

服務
提供



彰化縣兒童發展通報轉介中心
零至六歲發展遲緩及疑似發展遲緩幼兒通報單

通報日期：____年____月____日

110.08 修正

幼兒姓名		身份證號碼		出生日期	年 月 日	性別	<input type="checkbox"/> 男 <input type="checkbox"/> 女
監護人姓名		與兒童關係		父母身分	父： <input type="checkbox"/> 一般 <input type="checkbox"/> 原住民 <input type="checkbox"/> 大陸 <input type="checkbox"/> 印尼 <input type="checkbox"/> 越南 <input type="checkbox"/> 泰國 <input type="checkbox"/> 其他：_____		
聯絡人姓名					母： <input type="checkbox"/> 一般 <input type="checkbox"/> 原住民 <input type="checkbox"/> 大陸 <input type="checkbox"/> 印尼 <input type="checkbox"/> 越南 <input type="checkbox"/> 泰國 <input type="checkbox"/> 其他：_____		
聯絡電話	(日)	(夜)	(手機)				
戶籍住址							
聯絡地址							

幼兒在下列哪些方面出現問題：

語言溝通能力 認知能力 社會、情緒發展 粗動作 精細動作 視覺 聽力 生活自理
高危險背景環境(如早產、低重兒、低社經家庭…等) 染色體異常：_____ 其他：_____

幼兒目前是否領有：

發展遲緩證明：無 不確定 申請中 已持有，鑑定醫院：_____ 鑑定日期：__年__月__日
身心障礙證明：無 不確定 申請中 已持有，鑑定醫院：_____ 鑑定日期：__年__月__日
障礙類別：_____ 程度：輕 中 重 極重度
重大傷病卡：無 不確定 申請中 已持有，疾病名稱：_____

幼兒目前是否就學或接受治療：

就學(學校或機構名稱：_____)
復健治療(語言治療 物理治療 職能治療 其他 _____)
療育課程(時段療育 在宅服務 其他 _____)
未就學/復健治療/療育課程

家長接受服務意願：

通報服務意願(意願高 意願低(請略說明) _____ 意願不明(請略說明) _____)
發展評估意願(意願高 意願低(請略說明) _____ 意願不明(請略說明) _____)

具體問題陳述(請略說明發展概況、案家概況、福利概況、協助事項等)

通報單位		通報人		與幼兒關係	
聯絡地址			聯絡電話		

-----以下欄位由通報中心填寫-----

通報結果 (幼兒姓名：_____ 案號：_____ 通報日期：__年__月__日)

1. 受案情形：不予受案，原因：_____

曾通報，通報服務 _____ 個管服務 _____

未曾通報經聯繫後服務概況 _____

後續擬提供通報服務 _____ 個管服務 _____

2. 通報單位後續協助事項：早療觀念灌輸 發展評估意願推動 通報意願推動 其他 _____

回覆日期		社工員		單位主管	
------	--	-----	--	------	--

*彰化縣兒童發展通報轉介中心-通報諮詢電話：04-8837588 傳真電話：04-8837551
地址：522彰化縣田尾鄉北曾村福德巷343號3樓 E-mail: chcgchildjoyce@gmail.com
*本表可至彰化縣政府社會處(https://social.chcg.gov.tw/) -業務專區-兒少福利專區-6、早期療育服務-【兒童發展第1步~諮詢與通報】彰化縣兒童發展通報轉介中心(通報窗口)下載。
*本表填寫完後請以郵寄、傳真或E-mail方式進行通報。

彰化縣兒童發展通報轉介中心

一、單位資訊：

單位名稱	承辦單位	服務區域	聯絡方式	地址	服務時間
彰化縣兒童發展通報轉介中心	財團法人基督教瑪喜樂社會福利基金會	全彰化縣	電話：04-8837588 傳真：04-8837551 E-mail： chcgchildjoyce@gmail.com	田尾鄉北曾村福德巷343號3樓	週一至週五 8:00-12:00 13:00-17:00

二、服務對象：

目前戶籍於彰化縣內或居住於彰化縣內，符合以下任一資格者：

- (一)未入小學者且具發展遲緩兒童、身心障礙兒童、暫緩入學兒童身份者。
- (二)衛生所篩檢且提供轉診單，並通報中心者。
- (三)疑似發展遲緩兒童，並通報中心者。

三、服務項目：

接受彰化縣 0-6 歲疑似發展遲緩兒童通報及轉介服務

- (一)受理彰化縣 0-6 歲疑似發展遲緩兒童通報及轉介服務。
- (二)建構早療資源網絡及管理。
- (三)兒童發展及福利諮詢服務。
- (四)兒童發展篩檢及宣導活動。
- (五)受理早期療育福利補助之申請。

四、網站連結：



彰化縣兒童發展通報轉介中心
LINE 帳號



彰化縣兒童發展通報轉介中心
FB 粉絲專頁

彰化縣兒童發展社區資源中心

一、單位資訊：

單位名稱	承辦單位	服務區域	聯絡方式	地址	服務時間
彰化區兒童發展社區資源服務中心暨社區療育服務	財團法人天主教會臺中教區附設臺灣省私立慈愛教養院	彰化市、花壇鄉、芬園鄉	04-7124891 分機 888	彰化市大埔路 676 號	週一至週五 8:00-12:00 13:30-17:00
和美鹿港區兒童發展社區資源服務中心暨社區療育服務	財團法人台灣兒童暨家庭扶助基金會附設彰化縣私立家扶發展學園	和美鎮、線西鄉、伸港鄉、鹿港鎮、福興鄉、秀水鄉、埔鹽鄉	04-7569336	和美鎮彰美路五段 160 號	週一至週六 8:00-12:00 13:00-17:00
員林田中區兒童發展社區資源服務中心暨社區療育服務	財團法人天主教會台中教區附設彰化縣私立聖家啟智中心	員林市、大村鄉、永靖鄉、社頭鄉、田中鎮、二水鄉、埔心鄉	04-8374936 04-8338156	員林市光明里民生路 50 號	週一至週五 8:00-12:00 13:00-17:00
二林北斗區兒童發展社區資源服務中心暨社區療育服務	財團法人基督教瑪喜樂社會福利基金會	芳苑鄉、大城鄉、二林鎮、竹塘鄉、埤頭鄉、溪州鄉、田尾鄉、北斗鎮、溪湖鎮	04-8960271 分機 249、327	二林鎮中西里二城路 7 號	週一至週五 8:00-12:00 13:00-17:00

二、服務項目：

- (一)早療諮詢(包含醫療評估、復健治療、幼托教育及療育服務等諮詢項目)。
- (二)資源整合及連結。
- (三)教育銜接服務(進入幼兒園所或進入小學)。
- (四)資源需求評估。
- (五)服務計畫擬定及執行。

三、網站連結：



彰化區兒童發展
社區資源服務中心暨
社區療育服務
FB 粉絲團



員林田中區兒童發展社區資源服務
中心暨社區療育服務
FB 粉絲團&LINE 帳號



彰化縣二林北斗區
社資中心
LINE 帳號

【兒童發展第 2 步～尋找療育資源】

彰化縣兒童發展社區療育服務

一、服務項目：

- (一)兒童發展諮詢。
- (二)療育服務、療育示範。
- (三)親職活動、家庭團體。
- (四)社區融合活動、社區培力。
- (五)圖書教具使用及借用等。

二、說明：

- (一)社區療育據點資源皆為免付費服務，故不可重複申領「彰化縣政府發展遲緩兒童早期療育費用補助」。
- (二)實際辦理課程及活動時間，請洽各服務單位。

三、單位資訊：

114 年 1 月 24 日更新

服務單位	據點名稱	服務地址	服務站 開放時間	服務電話 (週一至週五 08:00-17:00)	Line QR code/ID
彰化區 兒童發展社 區療育服務 (財團法人 天主教會臺 中教區附設 臺灣省私立 慈愛教養院 承辦)	彰化站 (定點式)	彰化市大埔路 678 號	週三至週五 08:00-17:00	04-7124891 分機 888	 @451vtiha
	花壇站 (定點式)	花壇社區活動中心 (花壇鄉平和街 76 號)	週二 09:00-16:00		
	芬園站 (定點式)	舊社社區發展協會 (芬園鄉彰南路五 段 2 巷 20 號)	週一 09:00-16:00		
和美鹿港區 兒童發展社 區療育服務 (財團法人 台灣兒童暨 家庭扶助基 金會附設彰 化縣私立家 扶發展學園 承辦)	埔鹽站 (定點式)	埔鹽樂籽屋 (埔鹽鄉廝子村光 明路一段 29 號)	週三 08:00-17:00	0905-048118、 04-7569336 分機 131	 @423xjwxx (埔鹽、福興、秀水、 鹿港)
	伸港站 (定點式)	伸港鄉老人文康活 動中心 201、302 教 室 (伸港鄉忠孝東街 50 號)	週四 08:00-17:00	0934-189329、 04-7569336 分機 132	
	福興站 (走動式)	福興鄉永豐社區發 展協會 (福興鄉番花路二 段 558 號) --- 福興圖書館 (福興鄉彰鹿路七 段 495 號)	不定期 週四 09:00-12:00	0933-322422、 04-7569336 分機 134	
	秀水站 (走動式)	秀水鄉立圖書館 (秀水鄉中山路 290 號 3 樓) --- 秀水鄉金陵社區活 動中心 (秀水鄉安圍巷 3 號)	【秀水圖書館】 不定期 週三 09:00-12:00 【金陵社區】 不定期 週四 09:00-12:00		
					 @106itgoq (伸港、和美、線西)

服務單位	據點名稱	服務地址	服務站 開放時間	服務電話 (週一至週五 08:00-17:00)	Line QR code/ID
	鹿港站 (走動式)	鹿港鎮立圖書館 (鹿港鎮公園一路 83 號) --- 老五老基金會家庭 照顧者支持服務據 點 (彰化縣鹿港鎮復 興路 582 號 2 樓)	【鹿港圖書館】 不定期 週五 09:00-12:00 【老五老服務 據點】 每週二 9:00-12:00		
	和美站 (走動式)	和美鎮柑井社區長 青聯誼中心 (和美鎮柑竹路 340 號) --- 南佃社區活動中心 (和美鎮南佃里嘉 佃路 157 號)	不定期 週五 09:00-12:00		
	線西站 (走動式)	線西鄉寓埔社區活 動中心 (線西鄉寓埔村寓 埔路 177-1 號)	不定期 週三 09:00-12:00		
員林田中區 兒童發展社 區療育服務 (財團法人 天主教會台 中教區附設 彰化縣私立 聖家啟智中 心承辦)	二水站 (定點式)	二水天主堂 (二水鄉員集路三 段 452 號)	每週一、二 08:00-17:00	0936-728355	 0936728355 (二水、員林)
	員林站 (走動式)	員林天主堂 (員林市民生路 46 號)	每週三 14:00-17:00		
	田中站 (定點式)	八分天主堂 (田中鎮斗中路一 段 527 號)	週一至週五 08:00-17:00	0989-957388	 0989957388 (田中、社頭、埔心)
	社頭站 (走動式)	社頭育兒親子館 (彰化縣社頭鄉民 生路 371 號 3 樓)	每週四 09:00-12:00		
	埔心站 (走動式)	羅厝天主堂 (埔心鄉羅永路 109 號)	每週五 09:00-12:00		
員林田中區 兒童發展社 區療育服務 (財團法人 天主教會台 中教區附設 彰化縣私立 聖家啟智中	大村站 (定點式)	大村天主堂 (大村鄉茄苳路一 段 144 號)	週二至週六 08:00-17:00	04-8525537	

服務單位	據點名稱	服務地址	服務站 開放時間	服務電話 (週一至週五 08:00-17:00)	Line QR code/ID
心承辦) *大村站、永靖站：由財團法人王詹樣社會福利慈善基金會補助辦理	永靖站 (走動式)	永靖老人文康中心 (永靖鄉永社路266號)	週二/每月兩次 09:30-11:30		 tw8525537
二林北斗區 兒童發展社 區療育服務 (財團法人 基督教瑪喜 樂社會福利 基金會承 辦)	埤頭站 (走動式)	埤頭圖書館 (埤頭鄉文鄉路135號)	週五 09:00-12:00	04-8960271 分機144、126	  @576twsxc
	二林站 (定點式)	二林區社會福利服務中心 (二林鎮明德街249號2樓)	週二、週五 08:30-17:00 週四 14:30-17:00		
	溪州站 (走動式)	財團法人台灣基督長老教會彰化中會溪州教會 (彰化縣溪州鄉中山路三段462號)	週三 09:00-12:00		
	田尾站 (定點式)	田尾鄉南曾社區活動中心 (田尾鄉南曾村福德巷185號)	週四 13:00-16:30		
	北斗站 (走動式)	居仁社區發展協會 (北斗鎮居仁里宮後二巷11號)	週四 9:00-12:00		
	溪湖站 (定點式)	溪湖區社會福利服務中心 (溪湖鎮文東街9號2樓)	週四 8:30-17:00		
	芳苑站 (走動式)	財團法人台灣基督長老教會彰化中會芳苑教會 (芳苑鄉斗苑路芳苑段245號)	週三 08:30-12:00		
	大城站 (走動式)	大城鄉立圖書館 (大城鄉中平路163號)	週四 09:00-12:00		
	竹塘站 (走動式)	竹塘鄉立圖書館 (彰化縣竹塘鄉竹塘村竹林路一段305號5樓)	週三 9:30-12:00		

彰化縣早療機構及身障機構(含兼辦早療日托)單位

113年9月30日更新

區域	單位	電話	地址	學前 認知訓練	其他
彰化市	彰化縣 寶貝成長家園 (早療機構)	04-7288908	彰化縣彰化市南郭路一段47巷13號2樓	★	身心障礙及發展遲緩兒童日托服務， <u>不提供時段療育</u> 。
員林市	聖家啟智中心 (身障機構 兼辦早療業務)	04-8374936	彰化縣員林市光明里民生路50號	★	
	希望家園 (身障機構)	04-8317768	彰化縣員林市興隆街108號	★	身心障礙兒童日托服務與水療， <u>不提供時段療育</u> 。
和美鎮	家扶發展學園 (身障機構)	04-7569336	彰化縣和美鎮彰美路5段160號	★	身心障礙兒童日托服務， <u>不提供時段療育</u> 。
溪州鄉	聖智啟智中心 (身障機構)	04-8893730 04-8899677	彰化縣溪州鄉中山路3段512號	★	

兒童發展及語言（構音）衛教認證診所

彰化縣衛生局與彰化縣醫師公會合作，完成基層兒科醫師語言(構音)衛教訓練及認證，凡經本縣幼兒園學童整合式健康篩檢，發現構音異常需要協助的兒童(初步篩檢並不代表孩童從此就有此問題，建議接受進一步評估)，憑此衛教轉介單可至認證診所接受免費語言(構音情緒)衛教(免收掛號費)。第1、4次看診刷健保IC卡(免掛號費)收部分負擔，第2、3次看診免掛號。

114年1月15日更新

鄉鎮	診所名稱	醫師姓名	電話	發展認證	語言衛教	情緒評估
彰化市	許小兒科	許守道	7222279	◎	◎	◎
	張文宗小兒科	張文宗	7256363	◎	◎	◎
		柯若暉	7256363	◎	◎	◎
		楊端青	7256363	◎	◎	◎
	祐幼小兒科	林峯文	7372793	◎		
	陳奇男診所	陳奇男	7286671	◎	◎	
	平安診所	張治平	7222279	◎		◎
	張寶倫診所	張寶倫	7222279	◎	◎	
	莊永熙小兒科	莊永熙	7240805	◎	◎	
	鄭明宗小兒科	鄭明宗	7231726	◎	◎	
	盧正欽小兒科	盧正欽	7235358	◎	◎	
	惠幼小兒科	楊國忠	7268800	◎	◎	◎
	吳桂芬診所	吳桂芬	7280638	◎		
	陽光小兒科	蔡梓鑫	7320210	◎	◎	◎
		彭致盛	7320210	◎	◎	◎
		吳婉華	7320210	◎	◎	◎
	謝銘森小兒科	謝銘森	7371997	◎	◎	◎
		謝宗樺	7371997	◎	◎	◎
	群祐小兒科	劉芳玲	7330679	◎		◎
		鐘心怡	7330679	◎		◎
蔡慧雯		7330679	◎		◎	
幸運草小兒科	謝偉裕	7287557	◎			
愛貝兒小兒科	賀靜雯	7276388	◎	◎		
	楊蕙穎	7276388	◎	◎		

鄉鎮	診所名稱	醫師姓名	電話	發展認證	語言衛教	情緒評估
彰化市	余偉傑小兒科	余偉傑	7289786	◎		
	陳家銘診所	陳家銘	7296658	◎		
花壇	龍安診所	李芳安	7860151	◎	◎	◎
	志元診所	王志元	7878892	◎		
和美	佳佑小兒科	雲至慶	7576678	◎		
		李志宏	7576678	◎		
		蔡維倫	7576678	◎		
	蕭國隆小兒科	蕭國隆	7553021	◎		
	曾思遠小兒科	曾思遠	7555423	◎	◎	◎
員林	愛心小兒科	林長源	8361292	◎	◎	◎
	小太陽小兒科	李介民	8375331	◎		
	小太陽小兒科	陳又丹	8375331	◎		
	小太陽小兒科	包筆輝	8375331	◎		
	劉岳隆小兒科	劉岳隆	8320446	◎		
	慈安小兒科	游煥昌	8369578	◎	◎	◎
	楊博堯診所	楊博堯	8361062	◎		
	寶貝熊小兒科	陳忠仁	8395253	◎	◎	
	寶貝熊小兒科	李仲益	8395253	◎	◎	
	涂嘉桂診所	涂嘉桂	8360898	◎		
	長頸鹿小兒科	賴昇層	8392039	◎	◎	◎
鹿港	張容毓親子診所	張容毓	7779595	◎		◎
	祐安小兒科	林玉紋	7755602	◎	◎	◎
	佳生小兒科	李勇	7776789	◎		
		王建龍	7776789	◎		
		黃意評	7776789	◎		
	施明哲診所	施明哲	7774331	◎		
	宏文小兒科	陳景民	7779489	◎	◎	
		許炯輝	7779489	◎	◎	
二林	陳立凱小兒科	陳立凱	8956130	◎		
	綜祐診所	張惟智	8952991	◎	◎	

鄉鎮	診所名稱	醫師姓名	電話	發展認證	語言衛教	情緒評估
溪湖	簡志彰小兒科	簡志彰	8856472	◎	◎	◎
北斗	恩幼小兒科	盧孝國	8781819	◎	◎	◎
	幼恩小兒科	劉漢洲	8781819	◎	◎	◎
		朱少良	8781819	◎	◎	◎
	小樹苗小兒科	林俊男	8883823	◎	◎	◎
		莊惠雅	8883823	◎	◎	◎
田中	陳宏志小兒科	陳宏志	8740330	◎		
	中英診所	黃啟民	8762021	◎	◎	◎
埤頭	綜祐診所	張惟智	8911911	◎	◎	

資料來源：彰化縣衛生局

彰化縣兒童發展評估單位

113年1月15日更新

彰化縣兒童發展聯合評估中心			
醫院名稱	發展遲緩兒童證明文件	聯絡電話	地址
衛生福利部彰化醫院	綜合評估報告書 身心障礙證明 診斷證明書	04-8298686 分機 2043、2041	彰化縣埔心鄉中正路二段 80 號
彰化基督教醫療財團法人彰化基督教醫院		04-7238595 分機 1164	彰化縣彰化市南校街 135 號
秀傳醫療社團法人秀傳紀念醫院	綜合評估報告書 診斷證明書	04-7256166 分機 83300、83301	彰化縣彰化市中山路一段 542 號
彰化縣兒童發展評估醫院			
醫院名稱	發展遲緩兒童證明文件	聯絡電話	地址
秀傳醫療財團法人彰濱秀傳紀念醫院	診斷證明書	04-7813888 分機 70288、70289	彰化縣鹿港鎮鹿工路 6 號
彰化基督教醫療財團法人鹿港基督教醫院		04-7779595 分機 8270、8272	彰化縣鹿港鎮中正路 480 號
彰化基督教醫療財團法人員林基督教醫院		04-8381456 分機 2490、2491	彰化縣員林市莒光路 456 號
彰化基督教醫療財團法人二林基督教醫院		04-8952031 分機 8123、8124	彰化縣二林鎮大成路 1 段 558 號

註 1：提醒家長及主要照顧者，如發現兒童有落後同齡兒童時，請務必優先至「兒童發展聯合評估中心」接受進一步之跨專業團隊確診評估（含小兒精神科、小兒復健科、小兒心智科、職能治療師、語言治療師、物理治療師、臨床心理師、聽力師、社工師等），以確保兒童各評估項目之完整。

註 2：依「彰化縣政府發展遲緩兒童早期療育費用補助實施要點」規定，補助對象應持有聯合評估中心或各地方政府認可之評估醫院開具之綜合報告書、發展遲緩證明書或疑似發展遲緩診斷證明書之兒童（有效期間依綜合報告書或發展遲緩診斷證明書上認定）。上表單位適用於本縣審認早療補助認可之聯合評估中心及評估醫院。

衛生福利部中央健康保險署-彰化縣健保特約療育單位

114年1月15日更新

區域	單位	電話	地址	物理治療	職能治療	語言治療	心理治療	感覺統合	輔具諮詢評估	平日夜診	假日診	其他
彰化市	彰化基督教醫院	04-7238595 轉 7430(物)、 7425(職)、 7426(語)、 1163(心)	彰化縣彰化市南校街135號	★	★	★	★	★	★		★	1. 兒童發展聯合評估中心 2. 週六上午(約診進行團體治療)
	秀傳紀念醫院	04-7256166 轉 83300、83301	彰化縣彰化市中山路1段542號	★	★	★		★	★	★	★	1. 兒童發展聯合評估中心 2. 晚上星期二五
	漢銘基督教醫院	04-7113456 轉 8221	彰化縣彰化市中山路1段366號	★	★	★		★	★			輔具製作(副木製作)
	彰廷復健科診所	04-7113419	彰化縣彰化市中正路一段100號1樓	★	★	★			★	★		
和美鎮	道周醫院	04-7566995 轉 200	彰化縣和美鎮和光路180號、和善路118號	★	★	★					★	週六上午(只有門診雙周)
	民和診所	04-7552995	彰化縣和美鎮仁安路206號	★						★	★	
	吳祥富內科復健科診所	04-7563430	彰化縣和美鎮彰美路5段217、219號	★	★	★			★	★	★	輔具製作(副木製作)
鹿港鎮	彰濱秀傳紀念醫院	04-7813888 轉 70288、70289	彰化縣鹿港鎮鹿工路6號	★	★	★	★		★	★	★	1. 兒童發展評估醫院 2. 晚上星期四 3. 心理治療可洽詢精神科
	鹿港基督教醫院	04-7779595 轉 8270、8272	彰化縣鹿港鎮中正路480號	★	★	★	★		★	★		1. 兒童發展評估醫院 2. 心理治療可洽詢心智科
	康合復健科診所	04-7747198	彰化縣鹿港鎮復興路215號	★	★	★		★	★	★	★	
伸港鄉	晴天復健科診所	04-7998298	彰化縣伸港鄉中正路18號1樓及中正路20巷6、8號	★	★	★				★		星期三有晚上
大村鄉	郭醫院-大村分院	04-8539666	彰化縣大村鄉大村村田洋橫巷2-9號	★	★	★				★	★	水療、輔具製作

區域	單位	電話	地址	物理治療	職能治療	語言治療	心理治療	感覺統合	輔具諮詢評估	平日夜診	假日診	其他
員林市	員林基督教醫院	04-8383900 轉 2490、2491	彰化縣員林市莒光路456號	★	★	★			★		★	兒童發展評估醫院
	員郭醫院	04-8312889 轉1230 小兒復健室	彰化縣員林市員林大道六段51號	★	★	★				★	★	有提供足弓鞋墊製作
	員榮醫院	04-8326161 轉 2006 語言、 2005 職能、 2003 物理	彰化縣員林市中正路201號	★	★	★			★			
	員榮醫院 員生院區	04-8383995 轉3211	彰化縣員林市莒光路359號	★	★	★			★			
	常春醫院	04-8376689	彰化縣員林市員集路二段501號	★	★	★				★	★	
	宏仁醫院	04-8375878 轉1190	彰化縣員林市惠來里(街)89號	★	★	★				★	★	
	張天長診所	04-8324479	彰化縣員林市員水路2段482號	★	★	★			★	★		
	郁順復健科診所	04-8333567	彰化縣員林市靜修東路36號	★	★	★				★	★	星期三晚上沒有門診，有療育課程
埔心鄉	衛生福利部 彰化醫院	04-8298686 轉 2043、2041	彰化縣埔心鄉舊館村中正路二段80號	★	★	★	★		★			兒童發展聯合評估中心
二林鎮	二林基督教醫院	04-8952031 轉 8123、8124	彰化縣二林鎮大成路1段558號	★	★	★		★	★			兒童發展評估醫院
	育安聯合診所	04-8953358	彰化縣二林鎮斗苑路4段702號	★	★					★	★	
溪湖鎮	陳偉仁診所	04-8820399	彰化縣溪湖鎮員鹿路3段69號及71號	★	★	★		★		★	★	

註：

1. 大醫院請掛號復健科，並記得帶孩子的評估報告書影本，提供門診醫生參閱。
2. 平日診、平日夜診、假日診實際看診時間請洽各醫療院所。
3. 如需健保療育單位之學前認知訓練等需求，請由醫事人員評估。
4. 至健保療育單位接受服務者，可依規定申請「彰化縣政府發展遲緩兒童早期療育費用補助」。

彰化縣早期療育自費療育單位

113年12月27日更新

彰化縣政府發展遲緩兒童早期療育費用補助，僅核可該兒童經評估具該類遲緩需求項目。

本縣亦僅核定以下療育單位、人員、類別及地址，非以下自費單位內容，不予補助。

鄉鎮市	核定單位	電話	核定地址	物理治療	職能治療	語言治療	學前認知訓練	音樂治療	心理治療	平日晚間營業	假日營業	核定項目收費標準	核定姓名	療育類別		
彰化市	彰化基督教醫療財團法人彰化基督教醫院 (復健醫學部)	04-7238595	彰化縣彰化市南校街135號			★				★		1. 個別療育 (1) 語言治療, 30分/堂, 600元。 2. 團體療育 (1) 語言治療, 30分/堂, 450元。	陳頤庭	語言治療		
																卓嘉儀
彰化市	彰化基督教醫療財團法人彰化基督教兒童醫院	04-7238595 分機1902	彰化縣彰化市旭光路320號					★				1. 個別療育 (1) 音樂治療, 50分/堂, 1,200元; 25分/堂, 600元。 2. 團體療育 (1) 音樂治療, 50分/堂, 800元。	林佩昕	音樂治療		
彰化市	三和語言治療所附設聽力部門	04-7112591	彰化縣彰化市大埔路641號			★	★			★	★ 週六	1. 個別療育 (1) 語言治療, 60分/堂, 1,200元 (2) 學前教育, 60分/堂, 1,200元。 2. 團體療育 (1) 語言治療, 60分/堂, 900元。 (2) 學前教育, 60分/堂, 900元。	梁英男	語言治療		
																游秀杏
彰化市	歐樂語言治療所	0918-960660	彰化縣彰化市大埔路682巷1號			★	★			★	★ 週六	1. 個別療育 (1) 語言治療 50分/堂1,200元。(平日17:30前) 50分/堂1,300元。(平日17:30後) 50分/堂1,400元。假日(全時段) (2) 學前教育 50分/堂1,200元。(平日17:30前) 50分/堂1,300元。(平日17:30後) 2. 團體療育 (1) 語言治療, 50分/堂, 不分時段收費, 1000元。 (2) 學前教育, 50分/堂, 不分時段收費, 1000元。	倪鈺庭	語言治療		
																王碩鈺
																林葦婷
																黃羽萱

鄉鎮市	核定單位	電話	核定地址	物理治療	職能治療	語言治療	學前認知訓練	音樂治療	心理治療	平日晚間營業	假日營業	核定項目收費標準	核定姓名	療育類別
員林市	杏宇語言治療所	04-8390709	彰化縣員林市中山路二段121號1樓			★				★	★ 週六 上午	1. 個別療育 (1) 語言治療 平日白天(9:00-17:30)50分/堂, 1,200元。 平日夜間(17:30-20:30)50分/堂, 1,400元 假日(全時段)50分/堂, 1,400元 2. 團體療育 (1) 語言治療(不分時段), 50分/堂, 1,000元。	詹雅榮 廖己葦 李孟璇 陳瑩靜 朱煥桂	語言治療
員林市	國錠物理治療所	04-8391611	彰化縣員林市惠來里惠明街146號	★							★ 週六	1. 個別療育 (1) 物理治療, 50分/堂, 1,200元。 (2) 物理治療, 30分/堂, 600元。 2. 團體療育 (1) 物理治療, 50分/堂, 850元。	顏雅姍	物理治療
彰化市	真宸心理治療所	0909-506501	彰化縣彰化市金馬路三段135號						★	★	★ 週六	1. 個別療育 (1) 心理治療, 50分/堂, 1,600元。 2. 團體療育 (1) 心理治療, 60分/堂, 900元。	梁君涵 陳珮瑱 許仟錦 邱素鳳	心理治療
和美鎮	財團法人台灣兒童暨家庭扶助基金會附設彰化縣私立家扶發展學園	04-7569336	彰化縣和美鎮彰美路五段160號				★					1. 個別療育 (1) 學前教育, 60分/堂, 500元。	鄭靖純 張淑女 施淨霽 黃昱蕓 林玟瑩 胡秀慧	學前教育

鄉鎮市	核定單位	電話	核定地址	物理治療	職能治療	語言治療	學前認知訓練	音樂治療	心理治療	平日晚間營業	假日營業	核定項目收費標準	核定姓名	療育類別
員林市	財團法人彰化縣私立希望社會福利慈善事業基金會	04-8316668	彰化縣員林市南興里興隆街108號3樓	★	★	★	★			★	★ 週六	1. 個別療育 (1) 學前教育, 50分/堂, 800元。 (2) 職能治療, 50分/堂, 1,000元。 (3) 物理治療, 50分/堂, 1,000元。 (4) 語言治療, 50分/堂, 1,200元。 2. 團體療育 (1) 學前教育, 50分/堂, 650元。 (2) 職能治療, 50分/堂, 650元。 (3) 物理治療, 50分/堂, 650元。 (4) 語言治療, 50分/堂, 900元。	曾人和	職能治療
													黃嵩淇	
													黃笙瑒	物理治療
													謝莉馨	
													許恩瑄	語言治療
													朱煥桂	
													林沙莉	學前教育
													呂湘柔	
王順宏														
彰化市	社團法人彰化縣樂說多元專業服務發展協會	04-7221120	彰化縣彰化市中正路二段613號	★			★					1. 個別療育 (1) 學前教育, 50分/堂, 1,000元。 (2) 物理治療, 50分/堂, 1,000元。 2. 團體療育 (1) 學前教育, 60分/堂, 700元。 (2) 物理治療, 60分/堂, 700元。	沈慧均	學前教育
													洪翠蓉	
													李韋徵	物理治療
彰化市	社團法人彰化縣心晴社會福利發展協會	0983-253321 0901-378176	彰化縣彰化市永安東街23號			★	★			★	★	1. 個別療育 (1) 職能治療 50分/堂, 1,200元。(平日) 50分/堂, 1,400元。(假日) (2) 語言治療 50分/堂, 1,200元。(平日) 50分/堂, 1,400元。(假日) (3) 學前教育, 60分/堂, 1000元。 2. 團體療育 (1) 職能治療 60分/堂, 1,000元。 80分/堂, 1,200元。 (2) 語言治療 60分/堂, 1,000元。 80分/堂, 1,200元。	范鳴軒	職能治療
													方宜文	
													潘韋綸	學前教育
													倪若文	語言治療
													陳怡君	

鄉鎮市	核定單位	電話	核定地址	物理治療	職能治療	語言治療	學前認知訓練	音樂治療	心理治療	平日晚間營業	假日營業	核定項目收費標準	核定姓名	療育類別
彰化市	社團法人彰化縣正向行為支持協會	04-7288162	彰化縣彰化市孝德街26號				★				★週六	1. 個別療育 (1) 學前教育, 50分/堂, 1,200元; 50分/堂, 1,000元(每週上2堂以上優惠價)。 2. 團體療育 (1) 學前教育, 50分/堂, 1,000元; 50分/堂, 800元(每週上2堂以上優惠價)。	白嘉惠	學前教育
													陳舜暉	
													鄭怡柔	
員林市	員榮醫療社團法人員榮醫院	04-8383995	彰化縣員林市莒光路359號	★	★	★						1. 個別療育 (1) 語言治療, 30分/堂, 600元。 (2) 職能治療, 30分/堂, 600元。 (3) 物理治療, 30分/堂, 600元。 2. 團體療育 (1) 語言治療, 30分/堂, 500元。 (2) 職能治療, 30分/堂, 500元。 (3) 物理治療, 30分/堂, 500元。	許哲維	語言治療
													蘇妤妘	職能治療
													嚴慧慈	物理治療
													江彥蓁	
彰化市	專注力職能治療所	04-7201590	彰化縣彰化市長順街43巷22號1-3樓		★							1. 個別療育 (1) 職能治療, 50分/堂, 1,200元。 2. 團體療育 (1) 職能治療, 50分/堂, 800元	黃郅貴	職能治療
													粘雅菁	
彰化市	樂說語言治療所	04-7201590	彰化縣彰化市長順街43巷22號1-3樓			★						1. 個別療育 (1) 語言治療, 50分/堂, 1,200元。 2. 團體療育 (1) 語言治療, 50分/堂, 800元。	張筱苓	語言治療
													邱詩涵	
													吳采芸	
													林宛臻	
大村鄉	員林郭醫院-大村分院	04-8539666	彰化縣大村鄉田洋橫巷2之9號	★	★							1. 個別療育 (1) 物理治療, 30分/堂, 600元。 (2) 職能治療, 30分/堂, 600元。 2. 團體療育 (1) 物理治療, 30分/堂, 450元。 (2) 職能治療, 30分/堂, 450元。	張仕勳	職能治療
													童子寧	物理治療

鄉鎮市	核定單位	電話	核定地址	物理治療	職能治療	語言治療	學前認知訓練	音樂治療	心理治療	平日晚間營業	假日營業	核定項目收費標準	核定姓名	療育類別
員林市	郁順復健科診所	04-8333567	彰化縣員林市靜修東路36號	★	★	★	★	★				1. 個別療育 (1) 語言治療，50分/堂，1,250元。 (2) 職能治療，50分/堂，1,250元。 (3) 物理治療，50分/堂，1,250元。 (4) 學前教育，50分/堂，1,000元。 (5) 音樂治療，50分/堂，1,500元。 2. 團體療育 (1) 語言治療，50分/堂，900元。 (2) 職能治療，50分/堂，900元。 (3) 物理治療，50分/堂，900元。 (4) 學前教育，50分/堂，800元。 (5) 音樂治療，50分/堂，1,000元。	林嘉鵬	語言治療
													林明靜	
													楊佩庭	職能治療
													林思誼	
													簡珮如	物理治療
													呂湘柔	學前教育
林祐如	音樂治療													
鹿港鎮	安晴心理治療所	0963-682903	彰化縣鹿港鎮自由路301號						★			1. 個別療育 (1) 心理治療，50分/堂，1,600元。 2. 團體療育 (1) 心理治療，70分/堂，900元。	鄭郡佩	心理治療
彰化市	寶貝語言治療所	04-7230285	彰化縣彰化市彰美路一段132巷83號一樓			★						1. 個別療育 (1) 語言治療，50分/堂，1,000元。(平日08:00-12:00、13:00-17:00) (2) 語言治療，30分/堂，600元。(平日08:00-12:00、13:00-17:00) (3) 語言治療，50分/堂，1,200元。(假日、平日晚上18:00-21:00) (4) 語言治療，30分/堂，800元。(假日、平日晚上18:00-21:00) 2. 團體療育 (1) 語言治療，50分/堂，800元。(平日08:00-12:00、13:00-17:00)	蔡昕諭	語言治療
													蘇琬瑜	

鄉鎮市	核定單位	電話	核定地址	物理治療	職能治療	語言治療	學前認知訓練	音樂治療	心理治療	平日晚間營業	假日營業	核定項目收費標準	核定姓名	療育類別
												(2) 語言治療，30分/堂，500元。(平日08:00-12:00、13:00-17:00) (3) 語言治療，50分/堂，1,000元。(假日、平日晚上18:00-21:00) (4) 語言治療，30分/堂，700元。(假日、平日晚上18:00-21:00)	趙敏卉	語言治療

註：

1. 至彰化縣政府核可自費療育單位接受服務者，可依規定申請「彰化縣政府發展遲緩兒童早期療育費用補助」。
2. 最新訊息歡迎上網查詢。路徑：彰化縣政府社會處 (<https://social.chcg.gov.tw/>) - 業務專區-兒少福利專區-6、早期療育服務-6-8【兒童發展第2步～尋找療育資源】彰化縣政府核可自費療育單位。
3. 平日及平日晚間營業、假日營業實際時間請洽各自費療育單位。



【兒童發展第3步～早期療育補助申請】

彰化縣早期療育補助申請流程

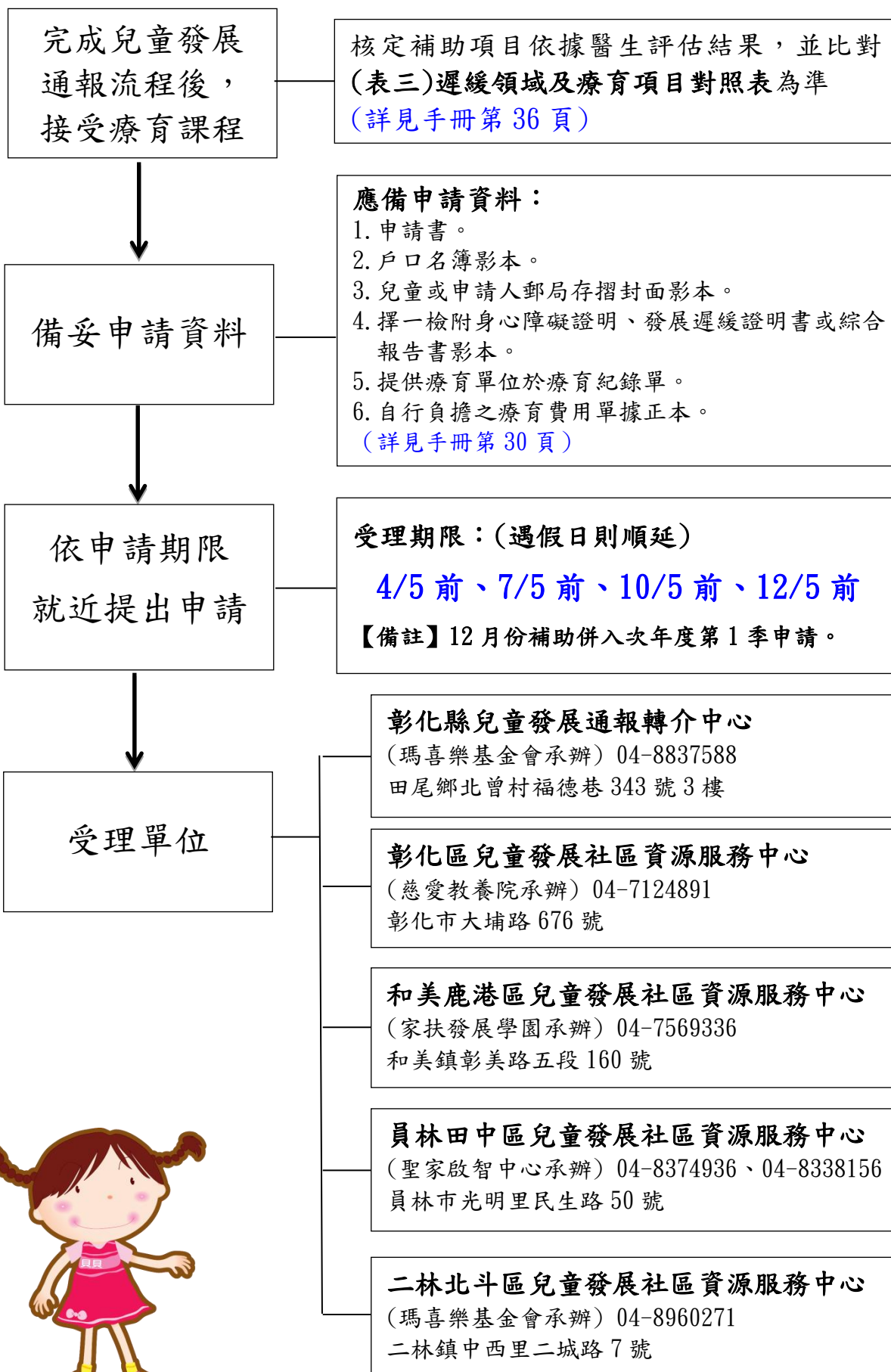

彰化縣早期療育補助申請須知

一、本補助，每季申請一次，申請期限分別如下：(遇假日則順延)

(一)4月5日前(申請前年度12月及當年度1月、2月、3月補助)

(二)7月5日前(申請當年度4月、5月、6月補助)

(三)10月5日前(申請當年度7月、8月、9月補助)

(四)12月5日前(申請當年度10月、11月補助)

二、受理單位分別如下：

單位名稱	電話	地址
彰化縣 兒童發展通報轉介中心	04-8837588	彰化縣田尾鄉北曾村福德巷 343 號 3 樓
彰化區 兒童發展社區資源服務中心	04-7124891 分機 888	彰化縣彰化市大埔路 676 號
和美鹿港區 兒童發展社區資源服務中心	04-7569336	彰化縣和美鎮彰美路五段 160 號
員林田中區 兒童發展社區資源服務中心	04-8374936 04-8338156	彰化縣員林市光明里民生路 50 號
二林北斗區 兒童發展社區資源服務中心	04-8960271 分機 249、327	彰化縣二林鎮中西里二城路 7 號

三、需檢附資料如下：

類別	檢附證件	正本	影本
第一次申請 或 當年度第一季申請	✓申請表	★	★
	✓紀錄單	★	★
	✓自行負擔之療育費用收據或部分負擔收據	★	★
	✓戶口名簿		★
	✓郵局存簿(兒童或申請人)		★
	✓綜合報告書、診斷證明書、身心障礙證明 (擇一檢附) (需為有效期限證明)		★
	◎ <u>低收入家庭、寄養家庭</u> 需檢附以下最新資料： ✓低收入證明或寄養契約書影本	★	★
當年度已申請過 (每次需檢附)	✓申請表	★	★
	✓紀錄單	★	★
	✓自行負擔之療育費用收據或部分負擔收據	★	★
	✓綜合報告書、診斷證明書、身心障礙證明 (擇一檢附) (需為有效期限證明)		★
	◎ <u>低收入家庭、寄養家庭</u> 需檢附以下最新資料： ✓低收入證明或寄養契約書影本	★	★

早期療育補助申請表格



【範例一】 彰化縣政府發展遲緩兒童早期療育補助費申請表

【家長填勾選申請類別：療育費交通費到宅服務費】 收件單位填：申請日期 年 月 日

兒 童	姓名	陳○○	性別		生日	○○年○○月○○日	身份證字號	N○○○○○○○○○○
	戶籍地址：○○縣○○鎮○○里○○路○○巷○○號							
	家庭狀況： <input type="checkbox"/> 非低收入戶家庭 <input type="checkbox"/> 低收入戶家庭 <input type="checkbox"/> 寄養家庭							
	國籍	父： <input type="checkbox"/> 台灣籍 <input type="checkbox"/> 原住民 <input type="checkbox"/> 大陸籍 <input type="checkbox"/> 外國籍	母： <input type="checkbox"/> 台灣籍 <input type="checkbox"/> 原住民 <input type="checkbox"/> 大陸籍 <input type="checkbox"/> 外國籍		證明有效日期：____年__月__日			
	遲緩狀況	<input type="checkbox"/> 發展遲緩證明，項目： <input type="checkbox"/> 語言 <input type="checkbox"/> 粗大動作 <input type="checkbox"/> 精細動作 <input type="checkbox"/> 認知 <input type="checkbox"/> 其他：____ <input type="checkbox"/> 身心障礙證明，第____類，程度：____						
本案申請療育項目(非遲緩項目不得申請)： <input type="checkbox"/> 語言 <input type="checkbox"/> 物理 <input type="checkbox"/> 職能 <input type="checkbox"/> 認知 <input type="checkbox"/> 其他：____								
申 請 人	姓名	陳○○	性別		身份證字號	N○○○○○○○○○○	聯絡電話	04-○○○○○○○○
	通訊地址： <input type="checkbox"/> 同兒童戶籍地 ○○縣市○○鄉鎮市區○○里○○路(街)段__巷__弄__號樓							
	與兒童關係： <input type="checkbox"/> 父子 <input type="checkbox"/> 父女 <input type="checkbox"/> 母子 <input type="checkbox"/> 母女 <input type="checkbox"/> 社福機構負責人 <input type="checkbox"/> 寄養家庭 <input type="checkbox"/> 其他：____							
撥 款 帳 戶	郵局帳戶名稱：____				存摺號碼：局號____		帳號____	
	受款人身份證字號：____				受款人身份別： <input type="checkbox"/> 兒童本人 <input type="checkbox"/> 家長 <input type="checkbox"/> 其他：____			
立 切 結 書	已瞭解本補助僅核可兒童經評估具該類遲緩需求項目，非健保特約之本縣自費療育單位亦僅補助該年度縣府核可自費療育單位及其內容。申請人有義務提供正確資料，並同意受理單位查調申請所需資料。另兒童之發展遲緩項目已無遲緩時，或因故申請原因消失時，申請人或服務機構應通知縣府停止補助，若未通報，一經查證屬實，得追回溢領金額。 申請人簽名：陳○○							
檢 附 證 件	下列證明文件請依序排列並裝訂於左上角：							
	<input type="checkbox"/> 1. 本申請表(加附影本)乙份。							
	<input type="checkbox"/> 2. 提供療育單位所開立之治療紀錄單(申請交通費者請加附影本)乙份，申請到宅服務費不需檢附)。							
	<input type="checkbox"/> 3. 自行負擔之療育費用收據正本(加附影本)乙份)。							
	<input type="checkbox"/> 4. 健保特約門診部分負擔收據正本(加附影本)乙份，限復健科或兒童發展評估門診收據)。							
	<input type="checkbox"/> 5. 身心障礙證明(依有效期間認定)或發展遲緩診斷證明書(各地方政府認可之醫院)或早療綜合報告書影本(依有效期間認定)(每次應附影本)。							
	<input type="checkbox"/> 6. 兒童或申請人郵局存簿封面影本(如當年度曾申請，免附)。							
	<input type="checkbox"/> 7. 具詳細記事戶口名簿影本(如當年度曾申請，免附)。							
	<input type="checkbox"/> 8. 緩讀證明(達就學年齡但未入小學就讀者)(如當年度曾申請，免附)。							
	<input type="checkbox"/> 9. 低收入戶證明(非低收入戶免附)。							
<input type="checkbox"/> 10. 寄養家庭契約書影本(非寄養家庭免附)。								
補 助 申 請 金 額	月份	交通費	療育費 (包含部分負擔費用)	到宅服務費	合計	審核人員核章		
	12	2400	360		2760	金額及系統已核對無誤		
	1	2200	50		2250			
	2	2600	0		2600			
	3	2800	200		3000			
補助交通費 10000 元，療育費/部分負擔 610 元，到宅服務費____元 合計新臺幣 1 萬 0 仟 6 佰 1 拾 0 元								
以下欄位由單位勾選								
單 位 檢 核	<input type="checkbox"/> 以下皆完成，並以確認個案福利身份別： <input type="checkbox"/> 非低收入戶 <input type="checkbox"/> 低收入戶 <input type="checkbox"/> 寄養家庭							
	<input type="checkbox"/> (1)依季申請案件資料備齊(1式2份：申請表、療育紀錄、收據；身分證明、存簿、戶口名簿等)。							
	<input type="checkbox"/> (2)綜合報告書/診斷證明書/身障證明應於有效期限內。							
	<input type="checkbox"/> (3)療育單位為健保特約；該年度彰化縣政府或其他縣市核可自費療育單位及人員。							
<input type="checkbox"/> (4)兒童所做「療育課程」需對應其「發展遲緩項目」。								

註1：每季申請一次，家長應於4月5日前(第1季)、7月5日前(第2季)、10月5日前(第3季)(如遇假日則順延)提出申請，第4季申請僅受理10、11月份補助並於12月5日前截止收件，另12月納入隔年4月申請。資料請寄送：依服務個案之兒童發展通報轉介中心或兒童發展社區資源服務中心。如有疑問請洽詢 04-8837588、04-7532282、04-7532382。

註2：申請此項補助之受補助者須戶籍地設於彰化縣境內，戶籍設於外縣市者無法申請此補助。另無國籍者須實際居住本縣始可申請補助。

【範例二】

彰化縣政府發展遲緩兒童早期療育交通補助費

114年 1 月療育紀錄單

兒童姓名： 陳○○

次數 1 114年 1 月 2 日 療育單位： <input type="checkbox"/> 醫院核章 療育項目： 語言治療 治療人員： <input type="checkbox"/> 語言治療師 趙大明	次數 2 114年 1 月 4 日 療育單位： <input type="checkbox"/> 醫院核章 療育項目： 語言治療 治療人員： <input type="checkbox"/> 語言治療師 趙大明	次數 3 114年 1 月 6 日 療育單位： <input type="checkbox"/> 醫院核章 療育項目： 語言治療 治療人員： <input type="checkbox"/> 語言治療師 趙大明	次數 4 114年 1 月 9 日 療育單位： <input type="checkbox"/> 醫院核章 療育項目： 語言治療 治療人員： <input type="checkbox"/> 語言治療師 趙大明
次數 5 114年 1 月 11 日 療育單位： <input type="checkbox"/> 醫院核章 療育項目： 語言治療 治療人員： <input type="checkbox"/> 語言治療師 趙大明	次數 6 114年 1 月 13 日 療育單位： <input type="checkbox"/> 醫院核章 療育項目： 語言治療 治療人員： <input type="checkbox"/> 語言治療師 趙大明	次數 7 114年 1 月 16 日 療育單位： <input type="checkbox"/> 醫院核章 療育項目： 語言治療 治療人員： <input type="checkbox"/> 語言治療師 趙大明	次數 8 114年 1 月 18 日 療育單位： <input type="checkbox"/> 醫院核章 療育項目： 語言治療 治療人員： <input type="checkbox"/> 語言治療師 趙大明
次數 9 114年 1 月 19 日 療育單位： <input type="checkbox"/> 醫院核章 療育項目： 語言治療 治療人員： <input type="checkbox"/> 語言治療師 趙大明	次數 10 114年 1 月 20 日 療育單位： <input type="checkbox"/> 醫院核章 療育項目： 語言治療 治療人員： <input type="checkbox"/> 語言治療師 趙大明	次數 11 114年 1 月 30 日 療育單位： <input type="checkbox"/> 醫院核章 療育項目： 語言治療 治療人員： <input type="checkbox"/> 語言治療師 趙大明	次數 12 114年 1 月 31 日 療育單位： <input type="checkbox"/> 醫院核章 療育項目： 語言治療 治療人員： <input type="checkbox"/> 語言治療師 趙大明
次數 13 ____年__月__日 療育單位： 療育項目： 治療人員： 	次數 14 ____年__月__日 療育單位： 療育項目： 治療人員： 	次數 15 ____年__月__日 療育單位： 療育項目： 治療人員： 	本欄由審核單位填寫 ____年__月 核定____次 每次 200 元 共計____元

- 註：1. 本表每月填寫一張。每季申請一次，家長應於 4 月 5 日前（第 1 季）、7 月 5 日前（第 2 季）、10 月 5 日前（第 3 季）（如遇假日則順延）提出申請，第 4 季申請僅受理 10、11 月份補助並於 12 月 5 日前截止收件，另 12 月納入隔年 4 月申請。
2. 交通費以「治療日期」核算補助次數。同一日於同一家醫院進行 2 種以上療育項目者，以一次赴診計；同一日於二家以上醫院進行療育者，亦同。
3. 提供療育單位於本紀錄單上逐次註明療育日期、單位名稱、項目，並由療育人員於該表逐一核職名章。有塗改處請療育人員加蓋職章。
4. 本表不敷使用可自行影印空白表。
5. 申請到宅服務費者不需填寫此表格。

(表一) 彰化縣政府發展遲緩兒童早期療育補助費申請表

【家長填勾選申請類別：療育費交通費到宅服務費】 收件單位填：申請日期 年 月 日

兒 童	姓名	性別	生日	年 月 日	身份證字號
	戶籍地址：				
	家庭狀況： <input type="checkbox"/> 非低收入戶家庭 <input type="checkbox"/> 低收入戶家庭 <input type="checkbox"/> 寄養家庭				
	國籍	父： <input type="checkbox"/> 台灣籍 <input type="checkbox"/> 原住民 <input type="checkbox"/> 大陸籍 <input type="checkbox"/> 外國籍	證明有效日期：		
		母： <input type="checkbox"/> 台灣籍 <input type="checkbox"/> 原住民 <input type="checkbox"/> 大陸籍 <input type="checkbox"/> 外國籍	年 月 日		
遲 緩 狀 況	<input type="checkbox"/> 發展遲緩證明，項目： <input type="checkbox"/> 語言 <input type="checkbox"/> 粗大動作 <input type="checkbox"/> 精細動作 <input type="checkbox"/> 認知 <input type="checkbox"/> 其他：_____				
	<input type="checkbox"/> 身心障礙證明，第_____類，程度：_____				
本案申請療育項目(非遲緩項目不得申請)： <input type="checkbox"/> 語言 <input type="checkbox"/> 物理 <input type="checkbox"/> 職能 <input type="checkbox"/> 認知 <input type="checkbox"/> 其他：_____					
申 請 人	姓名	性別	身份證字號	聯絡電話	
	通訊地址： <input type="checkbox"/> 同兒童戶籍地				
	縣市_____鄉鎮市區_____里_____路(街)_____段_____巷_____弄_____號_____樓				
與兒童關係： <input type="checkbox"/> 父子 <input type="checkbox"/> 父女 <input type="checkbox"/> 母子 <input type="checkbox"/> 母女 <input type="checkbox"/> 社福機構負責人 <input type="checkbox"/> 寄養家庭 <input type="checkbox"/> 其他：_____					
撥 款 帳 戶	郵局帳戶名稱：_____存摺號碼：局號_____帳號_____				
	受款人身份證字號：_____受款人身份別： <input type="checkbox"/> 兒童本人 <input type="checkbox"/> 家長 <input type="checkbox"/> 其他：_____				
立 切 結 書	已瞭解本補助僅核可兒童經評估具該類遲緩需求項目，非健保特約之本縣自費療育單位亦僅補助該年度縣府核可自費療育單位及其內容。申請人有義務提供正確資料，並同意受理單位查調申請所需資料。另兒童之發展遲緩項目已無遲緩時，或因故申請原因消失時，申請人或服務機構應通知縣府停止補助，若未通報，一經查證屬實，得追回溢領金額。 申請人簽名：_____				
檢 附 證 件	下列證明文件請依序排列並裝訂於左上角：				
	<input type="checkbox"/> 1. 本申請表(加附影本)乙份。				
	<input type="checkbox"/> 2. 提供療育單位所開立之治療紀錄單(申請交通費者請加附影本)乙份，申請到宅服務費不需檢附)。				
	<input type="checkbox"/> 3. 自行負擔之療育費用收據正本(加附影本)乙份。				
	<input type="checkbox"/> 4. 健保特約門診部分負擔收據正本(加附影本)乙份，限復健科或兒童發展評估門診收據)。				
	<input type="checkbox"/> 5. 身心障礙證明(依有效期間認定)或發展遲緩診斷證明書(各地方政府認可之醫院)或早療綜合報告書影本(依有效期間認定)(每次應附影本)。				
	<input type="checkbox"/> 6. 兒童或申請人郵局存簿封面影本(如當年度曾申請，免附)。				
	<input type="checkbox"/> 7. 具詳細記事戶口名簿影本(如當年度曾申請，免附)。				
	<input type="checkbox"/> 8. 緩讀證明(達就學年齡但未入小學就讀者)(如當年度曾申請，免附)。				
	<input type="checkbox"/> 9. 低收入戶證明(非低收入戶免附)。				
<input type="checkbox"/> 10. 寄養家庭契約書影本(非寄養家庭免附)。					
補 助 申 請 金 額	月份	交通費	療育費 (包含部分負擔費用)	到宅服務費	合計
補助交通費_____元，療育費/部分負擔_____元，到宅服務費_____元					
合計新臺幣_____萬_____仟_____佰_____拾_____元					
以下欄位由單位勾選					
單 位 檢 核	<input type="checkbox"/> 以下皆完成，並以確認個案福利身份別： <input type="checkbox"/> 非低收入戶 <input type="checkbox"/> 低收入戶 <input type="checkbox"/> 寄養家庭				
	<input type="checkbox"/> (1)依季申請案件資料備齊(1式2份：申請表、療育紀錄、收據；身分證明、存簿、戶口名簿等)。				
	<input type="checkbox"/> (2)綜合報告書/診斷證明書/身障證明應於有效期限內。				
	<input type="checkbox"/> (3)療育單位為健保特約；該年度彰化縣政府或其他縣市核可自費療育單位及人員。				
<input type="checkbox"/> (4)兒童所做「療育課程」需對應其「發展遲緩項目」。					

註1：每季申請一次，家長應於4月5日前(第1季)、7月5日前(第2季)、10月5日前(第3季)(如遇假日則順延)提出申請，第4季申請僅受理10、11月份補助並於12月5日前截止收件，另12月納入隔年4月申請。資料請寄送：依服務個案之兒童發展通報轉介中心或兒童發展社區資源服務中心。如有疑問請洽詢 04-8837588、04-7532282、04-7532382。

註2：申請此項補助之受補助者須戶籍地設於彰化縣境內，戶籍設於外縣市者無法申請此補助。另無國籍者須實際居住本縣始可申請補助。

彰化縣政府發展遲緩兒童早期療育交通補助費

____年__月療育紀錄單

兒童姓名：_____

次數 1 ____年__月__日 療育單位： 療育項目： 治療人員：	次數 2 ____年__月__日 療育單位： 療育項目： 治療人員：	次數 3 ____年__月__日 療育單位： 療育項目： 治療人員：	次數 4 ____年__月__日 療育單位： 療育項目： 治療人員：
次數 5 ____年__月__日 療育單位： 療育項目： 治療人員：	次數 6 ____年__月__日 療育單位： 療育項目： 治療人員：	次數 7 ____年__月__日 療育單位： 療育項目： 治療人員：	次數 8 ____年__月__日 療育單位： 療育項目： 治療人員：
次數 9 ____年__月__日 療育單位： 療育項目： 治療人員：	次數 10 ____年__月__日 療育單位： 療育項目： 治療人員：	次數 11 ____年__月__日 療育單位： 療育項目： 治療人員：	次數 12 ____年__月__日 療育單位： 療育項目： 治療人員：
次數 13 ____年__月__日 療育單位： 療育項目： 治療人員：	次數 14 ____年__月__日 療育單位： 療育項目： 治療人員：	次數 15 ____年__月__日 療育單位： 療育項目： 治療人員：	本欄由審核單位填寫 ____年__月 核定____次 每次 200 元 共計_____元

- 註：1. 本表每月填寫一張。每季申請一次，家長應於 4 月 5 日前 (第 1 季)、7 月 5 日前 (第 2 季)、10 月 5 日前 (第 3 季) (如遇假日則順延) 提出申請，第 4 季申請僅受理 10、11 月份補助並於 12 月 5 日前截止收件，另 12 月納入隔年 4 月申請。
2. 交通費以「治療日期」核算補助次數。同一日於同一家醫院進行 2 種以上療育項目者，以一次赴診計；同一日於二家以上醫院進行療育者，亦同。
3. 提供療育單位於本紀錄單上逐次註明療育日期、單位名稱、項目，並由療育人員於該表逐一核職名章。有塗改處請療育人員加蓋職章。
4. 本表不敷使用可自行影印空白表。
5. 申請到宅服務費者不需填寫此表格。

(表三)

彰化縣政府發展遲緩兒童早期療育費用補助 遲緩領域及療育項目對照表

109年7月1日版

遲緩領域	療育項目	
知覺動作功能	物理（粗大動作） 職能（精細動作、感覺統合）	
吞嚥口腔功能	語言、職能	
語言溝通或聽力功能	語言、聽覺復健	
認知功能	自費療育單位：學前認知、心理	
	健保療育單位：職能、語言、心理	
社會情緒功能	語言、職能、學前認知、心理、藝術、戲劇、音樂	
其他功能	注意力不足/過動：心理、職能， 或依醫師建議療育項目	註：單純注意力不足、過動症及構音異常，若無其他領域遲緩則無法申請早期療育費用補助，建議可使用早期療育服務據點資源。
	視知覺：職能、定向行動訓練	

1. 本表適用於本縣早期療育費用補助之審認，請注意兒童所做療育課程需對應其綜合報告書或診斷證明書的遲緩項目方可申請補助，若無對應該項目則無法申請。
2. 兒童如經醫師開具之診斷證明或醫囑建議需接受心理治療，請依心理師法第13條及14條所訂之業務範圍接受療育。
3. 本表係依據各治療師法規、健保給付項目及專家建議討論訂定。

(表四)

彰化縣政府發展遲緩兒童日間托育服務補助費申請表

申請時間： 年 月 日

兒 童	姓名	身分證字號	出生年月日		
	身分	<input type="checkbox"/> 為一般子女 <input type="checkbox"/> 為外籍配偶子女 <input type="checkbox"/> 為大陸配偶子女 <input type="checkbox"/> 為原住民子女			
	戶籍地址				
	姓名	身分證字號	聯絡電話(行動電話)		
申 請 人	聯絡地址	申請人簽章：_____			
	與兒童之關係	<input type="checkbox"/> 父母 <input type="checkbox"/> 監護人 <input type="checkbox"/> 寄養父母 <input type="checkbox"/> 實際照顧者 <input type="checkbox"/> 其他(請註明關係)：			
	檢 附 證 件	下列證明文件請依序排列並裝訂於左上角： <input type="checkbox"/> 1. 本申請表。(加附影本乙份) <input type="checkbox"/> 2. 戶口名簿影本。(如當年度曾申請，免附) <input type="checkbox"/> 3. 兒童或申請人郵局存簿封面影本。(如當年度曾申請，免附) <input type="checkbox"/> 4. 自行負擔之日間托育服務費用單據正本。(加附影本乙份) <input type="checkbox"/> 5. 發展遲緩證明書(各地方政府認可之醫院，依有效期間認定)或早療綜合報告書影本(依有效期間認定)。 <input type="checkbox"/> 6. 緩讀證明書(達就學年齡但未入小學就讀者)。 <input type="checkbox"/> 7. 低收入戶證明(非低收入戶免附)(如當年度曾申請，免附)。			
收 件 單 位 初 審	月份	日間托育服務補助費	合計		
總計申請日間托育服務補助費，合計：_____元。					
審 核 結 果	月份	日間托育服務補助費	合計	核章	
				承辦人	
				科長	
				副處長	
				處長	
補助費用合計新臺幣_____萬_____仟_____佰_____拾_____元(由縣府審核計算填寫)					

註：每季申請一次，申請人應於四月五日、七月五日、十月五日前(如遇假日則順延)提出申請，最後一次申請僅受理10、11月份補助並於十二月五日下午截止收件，另12月納入隔年4月申請，逾期歉難受理。資料請寄送：依服務個案之兒童發展通報中心或社區資源服務中。如有疑問請電04-7532282洽詢。

(表五)

彰化縣政府新生兒助聽器補助申請表

申請類別：助聽器

申請時間： 年 月 日

兒 童	姓名	身分證字號	出生年月日
	身分	<input type="checkbox"/> 為一般子女 <input type="checkbox"/> 為外籍配偶子女 <input type="checkbox"/> 為大陸配偶子女 <input type="checkbox"/> 為原住民子女	
	戶籍地址		
	姓名	身分證字號	聯絡電話(行動電話)
家 長	聯絡地址		
	與兒童之關係	<input type="checkbox"/> 父母 <input type="checkbox"/> 監護人 <input type="checkbox"/> 寄養父母 <input type="checkbox"/> 實際照顧者 <input type="checkbox"/> 其他(請註明關係):	
	檢 附 證 件	下列證明文件請依序排列並裝訂於左上角： <input type="checkbox"/> 1. 本申請表。 <input type="checkbox"/> 2. 診斷證明書(須由醫師註明確需助聽器)。 <input type="checkbox"/> 3. 兒童或申請人郵局存簿封面影本。 <input type="checkbox"/> 4. 戶口名簿影本。 <input type="checkbox"/> 5. 購買助聽器開立之費用單據正本。	
<p>兒童_____經_____醫院診斷出<input type="checkbox"/>右<input type="checkbox"/>左<input type="checkbox"/>全耳需配戴助聽器，現申請彰化縣政府補助新生兒助聽器補助計畫，惠請准予補助，使用期間將妥善運用。</p> <div style="text-align: right; border: 1px solid black; padding: 5px; width: fit-content; margin: 0 auto;"> <p>家長簽章：_____</p> </div>			
審 核 結 果	通 過	<input type="checkbox"/> 本府同意補助助聽器_____元	
	不 通 過	<input type="checkbox"/> 經本府審查，不予補助	
		核章	
		承辦人	
	科 長		
	副處長		
	處 長		

註：助聽器：最高補助1萬元

彰化縣政府辦理 0-6 歲兒童福利補助項目一覽表

編號	補助名稱	補助對象	補助年齡	補助內容	申請文件	主辦單位	申辦地點	備註
1	彰化縣政府生育補助	新生兒父母之一方目前設籍並持續居住本縣滿一年以上(以新生兒出生日期往前推算),且中途未遷出。本國出生於新生兒出生之日起3個月內、國外出生於新生兒出生之日起6個月內申辦。	新生兒	每生育一名新生兒,補助新臺幣3萬元整。	1. 申請表 2. 新生兒戶籍謄本 3. 夫妻雙方或一方戶籍謄本	社會處(婦女科) 電話: (04)7532295	鄉鎮市戶政事務所	詳閱社會處網站-業務專區-婦女及新住民福利專區資料
2	低收入戶及中低收入戶婦幼營養補助	設籍本縣且符合社會救助法規定1歲以下之低收入戶或中低收入戶之嬰幼兒。	未滿1歲	每人每月2,000元,補助至嬰幼兒滿1歲止。	1. 申請表 2. 戶口名簿 3. 申請人郵局存簿封面影本 4. 低收或中低收入戶證明	社會處(社助科) 電話: (04)7532229	戶籍地鄉鎮市公所社會課	詳閱社會處網站-業務專區-社會救助專區資料
3	彰化縣育兒指導服務	1. 設籍且實際居住本縣,家有6歲以下幼兒且符合以下資格之一: (1) 列冊低收入戶、中低收入戶之家庭 (2) 兒少脆弱家庭、特殊境遇家庭或領有兒童及少年生活扶助或弱勢兒童及少年緊急生活扶助之家庭 (3) 身心障礙家庭(父母雙方或一方為中度以上身心障礙者) (4) 兒童本人為身心障礙或發展遲緩者 (5) 其他經本府社工評估有需求之家庭	0-6歲	提供免費到宅嬰幼兒沐浴、餵食、食品調製及護理急救技巧等照顧技巧示範指導。	1. 申請表、幼兒及申請人之身分證明文件影本(戶口名簿、身分證或媽媽手冊...等) 2. 親送、傳真或郵寄彰化縣政府社會處兒童及少年福利科(500彰化市中興路100號6樓) 3. 線上申請表填寫	1. 社會處(兒少科)育兒指導專線: (04)7240249 2. 傳真: (04)7201556 3. 育兒指導線上諮詢申請單,請掃描QR Code: 	社會處(兒少科)	詳閱社會處網站-業務專區-兒少福利專區資料

編號	補助名稱	補助對象	補助年齡	補助內容	申請文件	主辦單位	申辦地點	備註
		2. 設籍且實際居住本縣、家有 0-2 歲幼兒之新手父母家庭。						
4	育有未滿二歲兒童育兒津貼	1. 育有未滿二歲(含當月)兒童。 2. 兒童未經政府公費安置收容。 3. 未接受托育公共或準公共化服務。	0-未滿2歲	受補助兒童為第 1 胎每人每月補助 5,000 元, 第 2 胎補助 6,000 元, 第 3 胎(含)以上補助 7,000 元。	1. 申請表 2. 申請人及兒童之身分證明文件(申請人(監護人)一方為在臺無戶籍、大陸地區人民或外籍人士者需檢附居留證或其他身分證明文件如護照) 3. 戶口名簿或最近 3 個月內戶籍謄本(需記載詳細記事) 4. 郵局存簿封面影本(父、母、兒童其中一方) 5. 其他證明文件: 如第 2 胎以上證明	社會處(兒少科) 電話: (04)7532610 (04)7532276	1. 兒童戶籍地鄉鎮市公所社會課 2. 育兒津貼線上申請, 請掃描 QR Code: 	113 年 1 月 1 日起適用 詳閱社會處網站-業務專區-兒少福利專區資料
5	二歲以上未滿五歲幼兒育兒津貼	1. 兒童未經政府公費安置收容。 2. 中途入(離)公立幼兒園、非營利幼兒園、社區(部落)互助教保服務中心、特教學校或準公共幼兒園者, 以入(離)園當日起計; 當月就讀日數十五日以下者。	滿 2 歲至學齡 4 歲(中班)	第 1 胎每人每月 5,000 元, 第 2 胎每人每月 6,000 元, 第 3 胎(含)以上每人每月 7,000 元。	1. 申請表 2. 父母雙方身分證及印章(使用於申請表) 3. 郵局存簿封面影本(兒童之父或母其中一方或受補助兒童) 4. 戶口名簿影本(需記載詳細記事) 5. 其他證明文件: 如第 2 胎以上證明	教育處(幼教科) 電話: (04)7531028	兒童戶籍地鄉鎮市公所社會課	112 年 1 月 1 日起適用 詳閱全國教保資訊網資料

編號	補助名稱	補助對象	補助年齡	補助內容	申請文件	主辦單位	申辦地點	備註
6	未滿二歲兒童托育公共化及準公共服務費用	1. 委託人(父母或監護人)將未滿2歲幼兒送托與政府簽約之托育人員或托嬰中心照顧者。 2. 未重複領取育兒津貼。 3. 兒童未經政府公費安置收容。	0-未滿3歲	1. 一般家庭：每位幼兒每月最高13,000元。 2. 中低收入戶：每位幼兒每月最高15,000元。 3. 弱勢家庭(低收入戶、發展遲緩或身心障礙兒童、特殊境遇家庭)：每位幼兒每月最高17,000元。 4. 受補助兒童為第2名以上子女：加發1,000元，第3名以上子女：加發2,000元。 *核定以月為單位，送托日數超過半個月以上未滿一個月者，以一個月計；半個月以下者，以半個月計。 *但委託人實際支付托育費用低於上述所列標準者，核實支付。	1. 申報表 2. 委託人(父母、監護人)及幼兒身分證明文件 3. 簽訂之托育服務契約書影本 4. 委託人其中一方之郵局帳戶封面影本 5. 其他文件(第二、三胎(含)以上兒童之相關證明文件、中低收入戶等)	社會處(兒少科) 電話： (04)7532277	1. 北區居家托育服務中心 2. 南區居家托育服務中心 3. 合法立案托嬰中心 詳見手冊 第51至55頁	113年1月1日起適用 詳閱社會處網站-業務專區-兒少福利專區資料
7	彰化縣政府零至六歲幼童臨時托育補助要點	設籍並居住於本縣，家有六歲以下兒童之家庭，或實際居住本縣之未辦理戶籍登記、無國籍或未取得居留、定居許可兒童之實際照顧者，凡因謀職、就醫、職業訓練或其他非可預期之突發事件，而有臨時托育需求之民眾，以及多胞胎家庭，皆可申請補助。	0-6歲以下兒童	依一般家庭、弱勢家庭、發展遲緩或身心障礙兒童家庭分別有不同的補助標準與額度。	1. 申請文件：申請書、服務協議書、印領清冊暨臨托紀錄表、服務收據(黏貼郵局存摺封面影本及收據)、戶口名簿影本(須蓋有申請人私章)；若為實際居住本縣之未辦理戶籍登記、無國籍或未取得居留、定居許可之兒童，須有相關佐證文件。	社會處(兒少科) 電話： (04)7532269	社會處 (兒少科)	詳閱社會處網站-業務專區-兒少福利專區資料

編號	補助名稱	補助對象	補助年齡	補助內容	申請文件	主辦單位	申辦地點	備註
					2. 佐證文件：臨托當日之職業訓練證明、就醫證明、謀職證明或其他臨時性事由之證明。 3. 多胞胎家庭、弱勢家庭、發展遲緩或身心障礙兒童家庭身分申請證明文件。			
8	發展遲緩兒童早期療育費用補助	設籍彰化縣兒童，符合下列條件之一者： 1. 未達就學年齡(0-6歲學齡前)兒童，持有兒童發展聯合評估中心或各地方政府認可之醫院開具之綜合報告書(有效期間依報告書有效期限認定之)、發展遲緩證明書(有效期間以一年認定之)，或領有身心障礙證明之兒童。 2. 已達就學年齡之兒童，經鑑定安置輔導委員會同意暫緩入學之發展遲緩兒童。	0-6歲	*補助金額(以實報實銷方式申請)： 1. 列冊低收入戶：每人每月最高補助6,000元。 2. 非低收入戶：每人每月最高補助4,000元。 3. 交通費用每次補助200元(以治療日核算補助次數，每日以一趟為限)、療育費及到宅療育費用核實撥付(健保已給付部分、診斷書費及掛號費不予補助，健保部分負擔在不超出每月最高補助金額下予以補助)。 *申請時間：每季申請一次，每季須於4/5、7/5、10/5、	1. 申請表。(加附影本乙份) 2. 提供療育單位所開立之治療紀錄單。(申請交通費者請加附影本乙份，申請到宅服務費不需檢附) 3. 自行負擔之療育費用收據正本。(加附影本乙份) 4. 健保特約門診部分負擔收據正本。(加附影本乙份) 5. 身心障礙證明(依有效期間認定)或發展遲緩診斷證明書各地方政府認可之醫院或早療綜合報告書影本(依有效期間認定)(每次應附影本)。 6. 兒童或申請人郵局存簿封面影本。(如當年度曾申請，免附) 7. 具詳細記事戶口名簿影本。(如當年度曾申請，免附)	社會處(兒少科) 電話： (04)7532282 (04)7532382	1. 兒童發展通報轉介中心 2. 兒童發展社區資源服務中心(4處) 詳見手冊第11至12頁	1. 申請表詳見手冊第34頁(表一) 2. 療育紀錄單詳見手冊第35頁(表二) 3. 詳閱社會處網站-業務專區-兒少福利專區資料

編號	補助名稱	補助對象	補助年齡	補助內容	申請文件	主辦單位	申辦地點	備註
				12/5 前提出申請 (如遇假日則順延)。	8. 緩讀證明(達就學年齡但未入小學就讀者)。(如當年度曾申請,免附) 9. 低收入戶證明。 10. 寄養家庭契約書影本。			
9	發展遲緩兒童接受日間托育服務補助	設籍彰化縣兒童,至本府核准立案之公、私立早期療育機構或身心障礙福利機構接受日間托育服務,符合下列條件之一者: 1. 未達就學年齡(0-6歲學齡前)兒童,持有兒童發展聯合評估中心或各地方政府認可之醫院開具之綜合報告書(有效期間依報告書有效期限認定之)或發展遲緩證明書(有效期間以一年認定之)。 2. 已達就學年齡之兒童,經鑑定安置輔導委員會同意暫緩入學之發展遲緩兒童。	0-6歲	*補助金額(以實報實銷方式申請): 1. 列冊低收入戶:每人每月最高補助5,000元。 2. 非低收入戶:每人每月最高補助3,000元。 *申請時間:每季申請一次,每季須於4/5、7/5、10/5、12/5前提出申請(如遇假日則順延)。	1. 申請表。(加附影本乙份) 2. 戶口名簿影本。(如當年度曾申請,免附) 3. 兒童或申請人郵局存簿封面影本。(如當年度曾申請,免附) 4. 自行負擔之日間托育費用單據正本。(加附影本乙份) 5. 發展遲緩診斷證明書(各地方政府認可之醫院)或發展遲緩綜合報告書影本(依有效期間認定)。 6. 緩讀證明(達就學年齡但未入小學就讀者)。 7. 低收入戶證明。	社會處(兒少科) 電話: (04)7532282 (04)7532382	1. 兒童發展通報轉介中心 2. 兒童發展社區資源服務中心(4處) 詳見手冊第11至12頁	1. 申請表詳見手冊第37頁(表四) 2. 詳閱社會處網站-業務專區-兒少福利專區資料
10	新生兒聽力篩檢工作-助聽器補助	設籍本縣0至6歲之幼童,經本縣衛生局辦理「新生兒聽力篩檢工作」專業醫師評估確實需要助聽器之聽力障礙幼童。	0-6歲	助聽器最高補助1萬元(僅一次)。	1. 申請表、領據、匯款同意書。 2. 診斷證明書(須由兒童聯合評估中心、評估醫院或新生兒聽力篩檢確診醫院醫師開具證明單註明確需助聽器)。 3. 兒童或申請人郵局	社會處(兒少科) 電話: (04)7532282 (04)7532382	社會處(兒少科)	1. 申請表詳見手冊第38頁(表五) 2. 詳閱社會處網站-業務專區-兒少福利專

編號	補助名稱	補助對象	補助年齡	補助內容	申請文件	主辦單位	申辦地點	備註
					存簿封面影本。 4. 戶口名簿影本。 5. 購買助聽器開立之費用單據正本。			區資料
11	準公共化幼兒園補助	就讀準公共幼兒園	學齡幼兒 2~5 歲	1. 第一胎每人每月繳費不超過 3,000 元，第二胎每人每月繳費不超過 2,000 元，第 3 胎(含)以上每人每月繳費不超過 1,000 元。 2. 中低收戶或低收入戶免繳費用。	證明文件：戶口名簿影本(需記載詳細記事)如第二胎以上證明、中低收入戶證明、低收入戶證明	教育處(幼教科) 電話： (04)7531894 (04)7531890	準公共幼兒園	111 年 8 月 1 日起適用 詳閱全國教保資訊網資料
12	身心障礙幼兒家長教育經費補助	1. 經本縣鑑輔會鑑定安置，且資料登錄於特教通報網之特教學生。 2. 就讀於經彰化縣政府核准設立之私立幼兒園或社會福利機之身心障礙幼兒。	1. 私幼：2 足歲至入小學前 2. 社會福利機構：2 足歲至入國小前	1. 私立幼兒園及社會福利機構：每名幼童一學期補助新臺幣 7,500 元。 2. 公立幼兒園及加入準公共之私立幼兒園者：擇優採「我國少子女化政策計畫」規定辦理，不再重複補助身心障礙幼兒就學費用。 3. 非營利幼兒園請洽幼教科，電話：(04)7531855。	申請表...等	特殊教育資源中心 電話： (04)7273173 分機 534	由立案私立幼兒園及社會福利機構提出申請	詳閱彰化縣特殊教育資源中心網站資料
13	低收入戶暨寄養家庭兒童托育津貼	1. 本縣列冊有案之低收入戶兒童、寄養家庭之兒童。 2. 滿 2 足歲至未滿 5 足歲(收托年齡依當年度 9 月 1 日	2-未滿 5 足歲	每名幼童每月補助新臺幣 1,500 元，但實際繳費未達 1,500 元者，依其實際繳費額	1. 申請表 2. 低收入戶證明正本或寄養家庭合約書影本	社會處(兒少科) 電話： (04)7532269	兒童戶籍地鄉鎮市公所社會課	詳閱社會處網站-業務專區-兒少福利專區資料

編號	補助名稱	補助對象	補助年齡	補助內容	申請文件	主辦單位	申辦地點	備註
		<p>滿足歲為基準) 實際就托於已立案私立幼兒園(非準公共幼兒園)之學齡前幼童。</p> <p>3. 已請領特殊境遇家庭子女托育津貼、原住民幼童托教補助、中低托教等相同性質之托教補助, 不得重複申請本補助。</p>		補助。	<p>3. 戶口名簿影本(寄養家庭免附)</p> <p>4. 繳費收據正本</p> <p>5. 受補助兒童郵局存簿封面影本(若為他人代為領取者, 須檢附切結書並附上代領者之郵局存簿封面影本)</p>			
14	特殊境遇家庭扶助-兒童托育津貼	凡設籍並實際居住本縣, 並符合「彰化縣政府辦理特殊境遇家庭扶助實施計畫」所補助之對象。	2-未滿5歲子女或孫子女	就讀立案之私立幼兒園 1,500 元/月	<p>1. 申請表</p> <p>2. 三個月內全戶戶籍謄本</p> <p>3. 全戶所得、財產證明、綜合所得稅稅籍清單</p> <p>4. 繳費收據或註冊證明</p>	社會處(婦女科) 電話: (04)7532295	戶籍地鄉鎮市公所社會課	詳閱社會處網站-業務專區-婦女及新住民福利專區資料
15	設籍前新住民遭逢特殊境遇家庭扶助-兒童托育津貼	凡未設籍且實際居住本縣, 並符合「彰化縣政府設籍前新住民遭逢特殊境遇家庭扶助實施要點」所補助之對象。	2-未滿5歲在臺婚生子女	就讀立案之私立幼兒園 1,500 元/月	<p>1. 申請表</p> <p>2. 三個月內全戶戶籍謄本</p> <p>3. 全戶所得、財產證明、綜合所得稅稅籍清單</p> <p>4. 繳費收據或註冊證明</p>	社會處(婦女科) 電話: (04)7532295	戶籍地鄉鎮市公所社會課	詳閱社會處網站-業務專區-婦女及新住民福利專區資料
16	5歲幼兒免學費就學補助	<p>1. 於當年度9月2日起至次年9月1日止滿5足歲未滿6足歲幼兒(滿5歲至入國民小學前者)</p> <p>2. 依法令核定緩讀並安置合法立案幼兒園之學齡兒</p>	滿5歲未滿6歲	1. 就讀一般私幼就學補助當年度9月2日起至次年9月1日止滿5足歲未滿6足歲幼兒(滿5歲至入國民小學前者)	<p>1. 申請表</p> <p>2. 父母雙方身分證及印章(使用於申請表)</p> <p>3. 郵局存簿封面影本(兒童之父或母其</p>	教育處(幼教科) 電話: (04)7531028	<p>1. 一般私立幼兒園-向兒童戶籍地鄉鎮市公所社會課申請</p> <p>2. 公共化幼兒</p>	<p>112年1月1日起適用</p> <p>詳閱全國教保資訊網資料</p>

編號	補助名稱	補助對象	補助年齡	補助內容	申請文件	主辦單位	申辦地點	備註
		童。		<p>111 年度(111 年 8 月)起再加碼,提高第 1 胎每月 5,000,第 2 胎 6,000,第 3 胎以上 7,000,比照育兒津貼發放方式。</p> <p>2. 就讀公立幼兒園 111 年 8 月起,第 1 胎繳費每月不超過 1,000,第 2 胎以上、中低收及低收入戶免費</p> <p>3. 加入準公共之私立幼兒園者:擇優採「我國少子女化政策計畫」規定辦理。</p> <p>4. 非營利幼兒園:擇優採「我國少子女化政策計畫」規定辦理。</p>	<p>中一方或受補助兒童)</p> <p>4. 戶口名簿影本(需記載詳細記事)</p> <p>5. 其他證明文件:如第 2 胎以上證明</p>		園由幼兒園請領學費差額補助款	
17	低收入戶兒童生活補助	<p>1. 設籍本縣符合社會救助法規定 15 歲以下之低收入戶兒童及少年。</p> <p>2. 未接受公費收容安置。</p>	0-未滿 15 歲	3,008 元/月	申請人身分證、印章、郵局存簿封面影本	社會處(社助科) 電話: (04)7532229	戶籍地鄉鎮市公所社會課	詳閱社會處網站-業務專區-社會救助專區資料
18	特殊境遇家庭扶助-子女生活津貼	凡設籍並實際居住本縣,並符合「彰化縣政府辦理特殊境遇家庭扶助實施計畫」所補助之對象。	十五歲以下子女或孫子女	2,747 元/月	<p>1. 申請表</p> <p>2. 三個月內全戶戶籍謄本</p> <p>3. 全戶所得、財產證明、綜合所得稅稅籍清單</p> <p>4. 相關證件(如死亡證明、報案紀錄、服刑證明、判決文影本、診斷證明...)</p>	社會處(婦女科) 電話: (04)7532295	戶籍地鄉鎮市公所社會課	詳閱社會處網站-業務專區-婦女及新住民福利專區資料

編號	補助名稱	補助對象	補助年齡	補助內容	申請文件	主辦單位	申辦地點	備註
19	特殊境遇家庭扶助-傷病醫療補助	凡設籍並實際居住本縣，並符合「彰化縣政府辦理特殊境遇家庭扶助實施計畫」所補助之對象。	1. 本人及六歲以上未滿十八歲子女或孫子女 2. 六歲以下子女或孫子女	每人每年最高補助新臺幣 12 萬元。	1. 申請表 2. 三個月內全戶戶籍謄本 3. 全戶所得、財產證明、綜合所得稅稅籍清單 4. 相關證件(如診斷證明、健保卡正反面影本、醫療費用收據正本…)	社會處(婦女科) 電話： (04)7532295	戶籍地鄉鎮市公所社會課	詳閱社會處網站-業務專區-婦女及新住民福利專區資料
20	設籍前新住民遭逢特殊境遇家庭扶助-子女生活津貼	凡未設籍且實際居住本縣，並符合「彰化縣政府設籍前新住民遭逢特殊境遇家庭扶助實施要點」所補助之對象。	十五歲以下在臺婚生子女	2,747 元/月	1. 申請表 2. 三個月內全戶戶籍謄本 3. 全戶所得、財產證明、綜合所得稅稅籍清單 4. 相關證件(如死亡證明、報案紀錄、服刑證明、判決文影本、診斷證明…)	社會處(婦女科) 電話： (04)7532295	戶籍地鄉鎮市公所社會課	詳閱社會處網站-業務專區-婦女及新住民福利專區資料
21	弱勢兒童及少年生活扶助與醫療費用	1. 遭遇困境之中低收入戶內兒童、少年。 2. 因懷孕或生育而遭遇困境之兒童、少年及其子女。 3. 其他經縣(市)主管機關評估無力撫育及無扶養義務人或撫養義務人無力維持其生活之兒童及少年。	0-未滿 18 歲	1. 兒童少年扶助：每人每月新臺幣 2,197 元。 2. 依照兒童少年就醫情形實支實付，每年最高補助 30 萬元。	申請表、戶口名簿、兒童及少年郵局存簿封面影本…等 (詳閱申請表應備文件) 1. 戶口名簿影本(詳細記事，含兒少之直系血親及兄弟姐妹) 2. 全民健康保險特約醫院或診所自付費用及看護支出費用	社會處(兒少科) 電話： (04)7532278	戶籍地鄉鎮市公所社會課	詳閱社會處網站-業務專區-兒少福利專區資料

編號	補助名稱	補助對象	補助年齡	補助內容	申請文件	主辦單位	申辦地點	備註
					之收據正本及支付明細 3. 無申請及其他保險之且結書 4. 醫師診斷確有醫療或看護必要之證明文件 5. 全家人口最近年度所得及財產證明文件 6. 申請人身分證及印章			
22	弱勢家庭兒童及少年緊急生活扶助	1. 未滿十八歲之兒童及少年，且未接受公費收容安置 2. 兒童及少年其家庭有下列情形之一： 父母一方或監護人失業、入獄、罹患重大傷病、死亡、失蹤、未滿18歲之非婚生子女、經評估有經濟困難…等。	0-未滿18歲	每人每月最高補助新臺幣3,000元，扶助期間以六個月為原則。	1. 申請表 2. 申請人之印章、身分證 3. 兒童及少年郵局存簿影本 4. 其他-如戶口名簿、學生證、身心障礙證明、在監證明、重病證明等	社會處(兒少科) 電話： (04)7532278	戶籍地鄉鎮市公所社會課	弱勢家庭兒童及少年緊急生活扶助
23	罹患癌症之兒童及青少年醫療費用補助	1. 罹患癌症未滿十八歲之兒童及青少年且父母(或一方)已設籍本縣滿一年以上者。 2. 實際居住本縣未辦理戶籍登記、無國籍或未取得居留、定居許可之罹患癌症未滿十八歲兒童及青少年。	0-未滿18歲	每人每年補助新臺幣2萬元。	1. 申請表 2. 新式戶口名簿影本(需有詳細記事) 3. 兒童及青少年郵局存簿封面影本 4. 診斷書(區域級以上醫院開立) 5. 重大傷病卡核定函	社會處(兒少科) 電話： (04)7532278	社會處(兒少科)	詳閱社會處網站-業務專區-兒少福利專區資料

彰化縣各鄉鎮市公所

單位名稱	電話	傳真	地址
彰化市公所	04-7222141	04-7270451	彰化縣彰化市光復路 74 號
鹿港鎮公所	04-7772006	04-7747298	彰化縣鹿港鎮民權路 168 號
和美鎮公所	04-7560620	04-7567862	彰化縣和美鎮鹿和路六段 337 號
線西鄉公所	04-7584012	04-7584531	彰化縣線西鄉和線路 983 號
伸港鄉公所	04-7982010	04-7988400	彰化縣伸港鄉大同村中興路二段 201 號
福興鄉公所	04-7772066	04-7771484	彰化縣福興鄉橋頭村彰鹿路 7 段 495 號
秀水鄉公所	04-7697024	04-7683732	彰化縣秀水鄉安東村中山路 290 號
花壇鄉公所	04-7865921	04-7869982	彰化縣花壇鄉南口村中山路二段 182 號
芬園鄉公所	049-2522556	049-2522949	彰化縣芬園鄉社口村芬草路二段 300 號
員林市公所	04-8347171	04-8369018	彰化縣員林市三民街 18 號
溪湖鎮公所	04-8852121	04-8850946	彰化縣溪湖鎮湖東里青雅路 58 號
田中鎮公所	04-8761122	04-8748775	彰化縣田中鎮西路里斗中路一段 198 號
大村鄉公所	04-8520149	04-8539857	彰化縣大村鄉大村村中正西路 338 號
埔鹽鄉公所	04-8652301	04-8652412	彰化縣埔鹽鄉好修村中正路 192 號
埔心鄉公所	04-8296249	04-8283348	彰化縣埔心鄉義民村員鹿路二段 344 號
永靖鄉公所	04-8221191	04-8234566	彰化縣永靖鄉永西村瑚璉路 230 號
社頭鄉公所	04-8732621	04-8720689	彰化縣社頭鄉社斗路一段 295 號
二水鄉公所	04-8790100	04-8791643	彰化縣二水鄉裕民村南通路二段 764 號
北斗鎮公所	04-8884166	04-8886482	彰化縣北斗鎮西德里公所街 2 號
二林鎮公所	04-8969906	04-8969904	彰化縣二林鎮斗苑路四段 636 號
田尾鄉公所	04-8832171	04-8835161	彰化縣田尾鄉公所路 201 號
埤頭鄉公所	04-8922117	04-8927320	彰化縣埤頭鄉合興村斗苑西路 138 號
芳苑鄉公所	04-8983589	04-8981829	彰化縣芳苑鄉芳苑村斗苑路 202 號
大城鄉公所	04-8942980	04-8946719	彰化縣大城鄉東城村中平路 185 號
竹塘鄉公所	04-8972001	04-8971145	彰化縣竹塘鄉竹林路一段 305 號
溪州鄉公所	04-8896100	04-8898171	彰化縣溪洲鄉尾厝村溪下路四段 560 號

彰化縣居家托育服務中心

114年1月15日更新

一、單位資訊：

單位名稱	承辦單位	服務區域	服務電話	地址	服務時間
彰化縣北區居家托育服務中心	社團法人彰化縣保母協會	彰化市、和美鎮、鹿港鎮、花壇鄉、大村鄉、埔鹽鄉、伸港鄉、福興鄉、秀水鄉、芬園鄉、線西鄉	04-7622281	彰化縣彰化市辭修路 570 號	週一至週五 8:00-12:00 13:30-17:30
彰化縣南區居家托育服務中心	社團法人彰化縣家樂福人文生活關懷協進會	員林市、二林鎮、北斗鎮、溪州鄉、永靖鄉、田中鎮、田尾鄉、社頭鄉、埔心鄉、溪湖鎮、埤頭鄉、竹塘鄉、大城鄉、芳苑鄉、二水鄉	04-8376795	彰化縣員林市林森路 231 巷 8 號	週一至週五 8:30-12:30 13:30-17:30

二、服務項目：

- (一)媒合服務：免費媒合適合之托育人員，亦可至衛生福利部社會及家庭署托育媒合平台查詢(<https://ncwisweb.sfaa.gov.tw/home/index>)。
- (二)托育諮詢：提供托育資訊。
- (三)契約簽訂：協助家長與托育人員簽訂托育契約。
- (四)托兒品質：協助家長檢視育兒環境及照護情形。
- (五)托育補助：協助家長申請托育補助。



彰化縣公設民營托嬰中心

114年3月10日更新

彰化縣政府為建構友善托育環境，委託民間團體承辦彰化縣公設民營托嬰中心，提供滿2個月至滿2歲幼兒平價、優質之托育服務。

社會處洽詢電話：04-7532385

公托服務時間：每週一至週五，上午7：30～下午6：00，國定假日不收托。

一、單位資訊：

序號	中心名稱	地址	聯絡資訊	收托人數
1	彰化縣和美公設民營托嬰中心	彰化縣和美鎮惠來五街45號1樓	04-7562798 江主任	40
2	彰化縣二林公設民營托嬰中心	彰化縣二林鎮大成路一段115號2樓	04-8965950 劉主任	32
3	彰化縣社頭公設民營托嬰中心	彰化縣社頭鄉民生路371號2樓	04-8731113 朱主任	20
4	衛生福利部彰化醫院員工子女托嬰中心(委託新竹縣教保托育產業工會辦理)	彰化縣埔心鄉中興路101號2-3樓	04-8280020 林小姐	44
5	彰化縣芳苑公設民營托嬰中心	彰化縣芳苑鄉斗苑路芳苑段210巷8號3樓	04-8981288 陳主任	20
6	彰化縣竹塘公設民營托嬰中心	彰化縣竹塘鄉竹林路一段304號	04-8970299 劉主任	20
7	彰化縣大城公設民營托嬰中心	彰化縣大城鄉中平路232號3樓	04-8941599 賴主任	20

二、服務對象：設籍彰化縣嬰幼兒之滿二足月且未滿二歲。

三、服務項目：辦理嬰幼兒日托服務。

四、網站連結：



和美公托
臉書粉絲團



二林公托
臉書粉絲團



社頭公托
臉書粉絲團



彰化醫院
員工子女托嬰中心
臉書粉絲團



芳苑公托
臉書粉絲團



竹塘公托
臉書粉絲團



大城公托
臉書粉絲團

彰化縣私立托嬰中心

114年3月10日更新

序號	鄉鎮別	單位名稱	電話	地址
1	彰化市	勁寶兒海頓托嬰中心	04-7111738	彰化市瑞陽街30號
2	彰化市	彰化基督教醫療財團法人附設彰化縣私立彰基托嬰中心	04-7112095	彰化市大埔路485巷106號1樓
3	彰化市	鵝媽媽托嬰中心	04-7121157	彰化市大埔路485巷10號1樓
4	彰化市	嘟嘟托嬰中心	04-7203646	彰化市仁愛路67巷11號
5	彰化市	探索吉兒園托嬰中心	04-7226857	彰化市忠誠路48號
6	彰化市	太陽貝兒托嬰中心	04-7232789	彰化市金馬路一段477號
7	彰化市	綠荳籽托嬰中心	04-7252511	彰化市泰和中街282號
8	彰化市	向陽托嬰中心	04-7261091	彰化市光南里南校街56號1-3樓
9	彰化市	小甜甜托嬰中心	04-7271657	彰化市和調里實踐路58之1號
10	彰化市	富幼托嬰中心	04-7271990	彰化市成功路313號1-2樓
11	彰化市	袋鼠媽咪托嬰中心	04-7272789	彰化市辭修路128巷1號
12	彰化市	袋鼠貝比托嬰中心	04-7282968	彰化市長壽街161、163號
13	彰化市	貝恩托嬰中心	04-7287456	彰化市民族路129巷2號1-2樓
14	彰化市	太陽托嬰中心	04-7293789	彰化市公園路1段284號
15	彰化市	喬依思寶貝托嬰中心	04-7331658	彰化市辭修北路198巷66號
16	彰化市	安芯托嬰中心	04-7381071	彰化市彰南路2段164巷36號1-2樓
17	彰化市	愛堡托嬰中心	04-7620273	彰化市南館街72號2樓
18	彰化市	秀傳醫療社團法人附設彰化縣私立秀傳托嬰中心	04-7256166 #85088	彰化市中山路一段556巷21弄2號2-3樓
19	彰化市	稻和四季托嬰中心	04-7522511	彰化市平和里平順二街28號1-3樓
20	和美鎮	和美小豆豆托嬰中心	04-7366626	和美鎮糖友里彰新路3段226號

序號	鄉鎮別	單位名稱	電話	地址
21	和美鎮	朧樂托嬰中心	04-7555267	和美鎮仁昌路 66 號
22	秀水鄉	康橋托嬰中心	04-7687657	秀水鄉福安村中山路 436 巷 6 弄 1 號 1-2 樓
23	秀水鄉	大家托嬰中心	04-7689831	彰化縣秀水鄉秀中街 115 巷 47 號
24	秀水鄉	愛兒托嬰中心	04-7697098	秀水鄉安東村枋林巷 75-12 號
25	鹿港鎮	秀傳醫療財團法人附設彰化縣私立員工子女托嬰中心	04-7813888 #71798	鹿港鎮鹿工路 1-1 號
26	花壇鄉	一畝田托嬰中心	04-7872618	彰化縣花壇鄉中正路 35 號
27	花壇鄉	育成托嬰中心	04-7872679	花壇鄉長沙村中正路 66 號 1 樓
28	永靖鄉	強森永靖托嬰中心	04-8220957	永靖鄉永寧街 46 巷 20 號
29	員林市	迪士尼托嬰中心	04-8328882	員林市忠孝街 257 號
30	員林市	寶貝兒托嬰中心	04-8337328	員林市建國路 49 號
31	員林市	愛妮托嬰中心	04-8351914	員林市仁美里和平東街 34 號 1-2 樓
32	員林市	勁寶兒東興托嬰中心	04-8390682	員林市南潭路 69 巷 6 弄 8 號
33	員林市	亞亞托嬰中心	04-8393456	員林市明倫路 229 號
34	員林市	童之韻托嬰中心	04-8330648	員林市溝皂里 21 鄰溝皂五街 21 號 1-1 樓
35	大村鄉	快樂寶貝托嬰中心	04-8531831	大村鄉中正西路 280 巷 2 弄 53 號
36	溪湖鎮	百晨托嬰中心	04-8612906	溪湖鎮培英路 76 號 1-2 樓
37	溪湖鎮	皮亞諾托嬰中心	04-8815166	溪湖鎮大公路 347 號
38	溪湖鎮	加恩托嬰中心	04-8822166	溪湖鎮行政街 306 號
39	溪湖鎮	樂遊托嬰中心	04-8851088	溪湖鎮環西路 88 號 2 樓
40	北斗鎮	勁寶兒北斗托嬰中心	04-8870686	北斗鎮東斗路 10-11 號
41	鹿港鎮	普林斯頓托嬰中心	04-7715366	鹿港鎮鹿和路 3 段 500 號
42	田中鎮	向上心托嬰中心	04-8755575	田中鎮南路里興工路 388 號 1 樓
43	員林市	晨曦托嬰中心	04-8362100	員林市條和六街 70 號

序號	鄉鎮別	單位名稱	電話	地址
44	員林市	咕咕鳥員林托嬰中心	04-8311867	員林市至善街181號
45	員林市	悠悠小象托嬰中心	04-8392176	員林市溝皂一街32號
46	員林市	禾亞托嬰中心	04-8366333	員林市興仁街73號
47	彰化市	愛妮爾托嬰中心	04-7388871	彰南路二段256-9號1-3樓
48	彰化市	可妮托嬰中心	04-7388552	彰南路二段256-18號1-3樓
49	溪湖鎮	加昕托嬰中心	04-8612266	溪湖鎮東寮里8鄰富貴街102號
50	大村鄉	沐禾托嬰中心	04-8522777	大村村忠孝街18號
51	員林市	好好托嬰中心	04-8382198	員林市至平街11號2樓
52	員林市	晴天家托嬰中心	04-8382296	員林市三條里成功東路259號
53	彰化市	探索托嬰中心	04-7516671	彰化市中正路二段851號



彰化縣育兒親子館

一、單位資訊：

114年1月15日更新

單位名稱	承辦單位	服務區域	服務電話	地址	服務時間
員林托育資源中心	財團法人伊甸社會福利基金會	員林市、永靖鄉、埔心鄉、田尾鄉、大村鄉	04-8363628	彰化縣員林市大同路2段273號1、2樓	週二至週日 (週一及國定假日休館) 09:00-12:00 14:00-16:30
彰化育兒親子館	財團法人亞洲大學	彰化市、芬園鄉、花壇鄉	04-7517126	彰化市金馬路三段656號3樓	週二至週日 (週一及國定假日休館) 09:00-12:00 14:00-16:30
鹿港育兒親子館	朝陽科技大學	鹿港鎮、福興鄉、秀水鄉	04-7775758	彰化縣鹿港鎮正興路66號2、3樓	週二至週日 (週一及國定假日休館) 09:00-12:00 14:00-16:30
二林育兒親子館	朝陽科技大學	二林鎮、埔鹽鄉、溪湖鎮	04-8951388	彰化縣二林鎮大成路一段115號3樓	週二至週日 (週日、週一及國定假日休館) 09:00-12:00 14:00-16:30
和美育兒親子館	財團法人中華民國唐氏症基金會	和美鎮、線西鄉、伸港鄉	04-7563866	彰化縣和美鎮惠來五街45號2樓	週二至週日 (週一及國定假日休館) 09:00-12:00 14:00-16:30
社頭育兒親子館	朝陽科技大學	田中鎮、社頭鄉、二水鄉	04-8725125	彰化縣社頭鄉民生路371號3樓	週二至週日 (週一及國定假日休館) 09:00-12:00 14:00-16:30
芳苑育兒親子館	社團法人中華民國文教產業暨補習服務品保協會	芳苑鄉	04-8981289	彰化縣芳苑鄉斗苑路芳苑段210巷8號	週二至週日 (週一及國定假日休館) 09:00-12:00 14:00-16:30
竹塘育兒親子館	社團法人中華民國文教產業暨補習服務品保協會	竹塘鄉	04-8970399	彰化縣竹塘鄉竹林路一段304號3樓	週二至週日 (週一及國定假日休館) 09:00-12:00 14:00-16:30
大城育兒親子館	社團法人中華民國文教產業暨補習服務品保協會	大城鄉	04-8941799	彰化縣大城鄉中平路232號3樓	週二至週日 (週一及國定假日休館) 09:00-12:00 14:00-16:30
北斗育兒親子館	朝陽科技大學	北斗鎮、埤頭鄉、溪州鄉	籌備中	彰化縣北斗鎮復興路270號	籌備中

二、服務對象：

(一)0~6歲嬰幼兒(未滿3歲優先)及其父母、祖父母

(二)準爸媽

(三)具有居家式托育服務登記證書之托育人員

三、服務項目：各項嬰幼兒活動(包含說故事課程、爬行兒及學步兒課程)、親子活動、親職講座及社區宣導，館內亦開放親子共讀區、感官操作區、寶寶遊學區、遊戲活動區等空間供親子使用，更有提供兒童繪本與教玩具之借閱服務，及寶貝嘟嘟車外展行動服務。

四、網站連結：



員林托育資源
中心 FB 粉絲團



彰化育兒親子館
FB 粉絲團



鹿港育兒親子館
FB 粉絲團



二林育兒親子館
FB 粉絲團



和美育兒親子館
FB 粉絲團



社頭育兒親子館
FB 粉絲團



芳苑育兒親子館
FB 粉絲團



竹塘育兒親子館
FB 粉絲團



大城育兒親子館
FB 粉絲團



北斗育兒親子館
FB 粉絲團

彰化縣玩具銀行

一、單位資訊：

114年1月20日更新

行別	館舍	服務電話	地址	服務時間
總行	彰化縣兒童青少年福利服務中心	04-8850097 04-8850118	彰化縣溪湖鎮德華街17號2樓	週二至週六 08:30-12:00、 13:00-17:00 (週日及國定假日休館)
分行	員林托育資源中心	04-8363628	彰化縣員林市大同路2段273號1樓	週二至週日 09:00-12:00、 14:00-16:30 (週一及國定假日休館)
分行	彰化育兒親子館	04-7517126	彰化市金馬路三段656號3樓	
分行	鹿港育兒親子館	04-7775758	彰化縣鹿港鎮正興路66號2樓	
分行	和美育兒親子館	04-7563866	彰化縣和美鎮惠來五街45號2樓	
分行	社頭育兒親子館	04-8725125	彰化縣社頭鄉民生路371號3樓	
分行	二林育兒親子館	04-8951388	彰化縣二林鎮明德街249號2樓	
分行	芳苑育兒親子館	04-8981289	彰化縣芳苑鄉斗苑路芳苑段210巷8號	
分行	竹塘育兒親子館	04-8970399	彰化縣竹塘鄉竹林路一段304號3樓	
分行	大城育兒親子館	04-8941799	彰化縣大城鄉中平路232號3樓	
分行	北斗育兒親子館	籌備中	彰化縣北斗鎮復興路270號	

二、服務對象：

- (一) 0~6歲嬰幼兒及其父母、祖父母
- (二) 具有居家式托育服務登記證書之托育人員

三、服務項目：

- (一) **免費教玩具及繪本借閱**：總行及分行目前教玩具及繪本共達10,000組以上，並持續增加中，提供多元教玩具及繪本，免費借閱回家使用。
- (二) **玩具遊戲師**：操作與指導親子使用教玩具及繪本，提供多元感官刺激及發展促進，使幼兒透過遊戲綻放笑容。
- (三) **玩具修復師**：修護及整理教玩具及繪本之能力，讓教玩具及繪本恢復原本樣貌，也讓下一個使用者安心與安全的使用。

(四) **玩具分享包**：將募集到的教玩具及繪本，製作成分享包，將分享給有需要的兒童，讓愛延續。

(五) **招募玩具特工隊志工**：培訓玩具遊戲師及玩具修復師，只要年滿 16 歲以上民眾，對兒童及少年福利服務有興趣及熱忱者皆歡迎加入，詳細招募資訊請洽彰化縣政府兒童青少年福利服務中心官網查詢。

四、網站連結：



FB 粉絲團



玩具銀行相關資訊



彰化縣政府兒童青少年福利服務中心

一、單位資訊：

114年1月8日更新

單位名稱	服務區域	服務電話	地址	服務時間
彰化縣政府兒童青少年福利服務中心	全彰化縣	04-8850097 04-8850118	彰化縣溪湖鎮 德華街17號 2、3樓	週一至週六 08:30-12:00、 13:00-17:00 (週日及國定假日休館)

二、服務對象：彰化縣未滿18歲之兒童與青少年。

三、服務項目：辦理各項兒少福利服務活動、兒少社區參與及培力、兒少權益宣導等。

四、網站連結：



FB 粉絲團



Instagram

彰化縣政府社會福利服務中心

一、單位資訊：

單位名稱	服務區域	服務電話	地址
彰化區社會福利服務中心	彰化市、花壇鄉、芬園鄉	04-7272185	彰化縣彰化市長順街76號 (陽明國中建國樓3樓)
和美區社會福利服務中心	和美鎮、伸港鄉、線西鄉	04-7562295	彰化縣和美鎮和平街19號 (和美國小和卿門)
鹿港區社會福利服務中心	鹿港鎮、秀水鄉、福興鄉	04-7778195	彰化縣鹿港鎮埔崙里中正路531號 (鹿港鎮體育場1樓)
溪湖區社會福利服務中心	溪湖鎮、埔鹽鄉、埔心鄉	04-8850566	彰化縣溪湖鎮文東街9號2樓 (光和證券2樓)
員林區社會福利服務中心	員林市、大村鄉、永靖鄉	04-8378885	彰化縣員林市中山南路167巷15弄22號 (員林市老人文康活動中心內)
田中區社會福利服務中心	田中鎮、社頭鄉、二水鄉	04-8760051	彰化縣田中鎮斗中路一段222號3樓 (田中鎮衛生所3樓)
北斗區社會福利服務中心	北斗鎮、田尾鄉、埤頭鄉、溪州鄉	04-8889995	彰化縣北斗鎮西德里公所街2號4樓 (北斗鎮公所4樓)
二林區社會福利服務中心	二林鎮、芳苑鄉、大城鄉、竹塘鄉	04-8950023	彰化縣二林鎮明德街249號2樓 (二林鎮老人會2樓)

二、服務項目：

- (一) 社會福利諮詢。
- (二) 脆弱家庭關懷訪視。
- (三) 六歲以下兒童主動關懷。
- (四) 實物銀行。
- (五) 福利宅急便。
- (六) 親子活動與講座。
- (七) 志願服務。
- (八) 未成年懷孕及未成年父母家庭支持服務。



FB 粉絲團

彰化縣警察局

辦理民眾自願捺印指紋建檔服務

簽署同意書
並採集指紋



指紋建檔

指紋掃瞄器



迷途(失智)民眾送至本局及各分局使用「指紋掃瞄器」查詢身分



身分確認

通知走失者家人
前來領回團聚



製作油墨卡



本局及各分局
提供民眾申請
指紋捺印建檔
服務



即刻申辦

本局網站「便民服務」項下「線上申辦」有「自願捺印指紋」服務申請人點選「我已詳細閱讀並同意遵守」，並填具欄位資料後送出本局將主動與申請人聯繫捺印時間，並規劃前往捺印事宜。

113年起 育兒補助再調高

彰化縣生育補助
每胎3萬元

照顧型態	胎次	第一胎	第二胎	第三胎以上
自行照顧	育兒津貼 (送托到未與政府簽約之私立托嬰中心、保母)	5,000元	6,000元	7,000元
		7,000元	8,000元	9,000元
給別人帶	送托到公設民營托嬰中心	補助以實際支付之托育費用為上限		
	送托到準公共托嬰中心、準公共保母	13,000元	14,000元	15,000元

★ 112年起取消綜合所得稅申報核定稅率未達20%限制

詳細資訊請掃描彰化縣政府社會處QR CODE

育兒津貼
(自行照顧)



托育補助
(給別人帶)



☎ 04-7240249

☎ 04-7263650

廣告 彰化縣政府關心您



0~2歲育兒津貼

申請流程

應備文件

- 彰化縣未滿2歲育兒津貼申請表
- 申請人、監護人之身分證明文件及印章
- 戶口名簿或最近3個月內戶籍謄本(應記載父、母及兒童之詳細記事)
- 申請人一方或受補助兒童郵局存摺封面影本
- 第2名(含)以上子女相關證明文件

步驟1

審查

- 資料未齊備通知補件
- 案件受理進行福利領取資格、戶政系統比對等

步驟3

核定結果寄發通知書

審核結果：通過、不通過
→ 需確認核定年月、胎次及金額

步驟4

申辦窗口

- 兒童戶籍地鄉、鎮、市公所申請
- 彰化縣政府社會處兒童及少年福利科
- 線上平台辦理申請

步驟2

步驟5

核發補助

申請後第一次入帳以合併月份方式入帳，後續每月津貼將於當月底發放

注意事項

- 本津貼為申請制，請以「郵寄」、「臨櫃辦理」或「線上申請」
- 兒童出生後60日內完成出生登記及初設戶籍並申請者，得自出生月份發給
- 收到核定通知書時，如對審核結果有疑義，請於文到30日內檢具相關證明文件提出申復
- 正在領取未滿2歲育兒津貼，且兒童滿2歲當月仍符合領取資格，津貼將會銜接教育處2至未滿5歲幼兒育兒津貼審核，不須重新提出申請



0~2歲育兒津貼：04-7240249
2~未滿5歲育兒津貼：04-7531028

0-2歲育兒津貼
線上申請請掃

